LA NACION

Precio único en todo el país:
VEINTE CENTAVOS
SUSCRICIONES:
Por un año: $ 50.00 . Por seis meses: $ 20.00
Por tres meses: $ 14 :-: Por un año exterior: $ 110

AÑO VII

Santiago de Chile, Viernes 30 de Marzo de 1923

Núm. 2,568

CORONADO DE ESPINAS

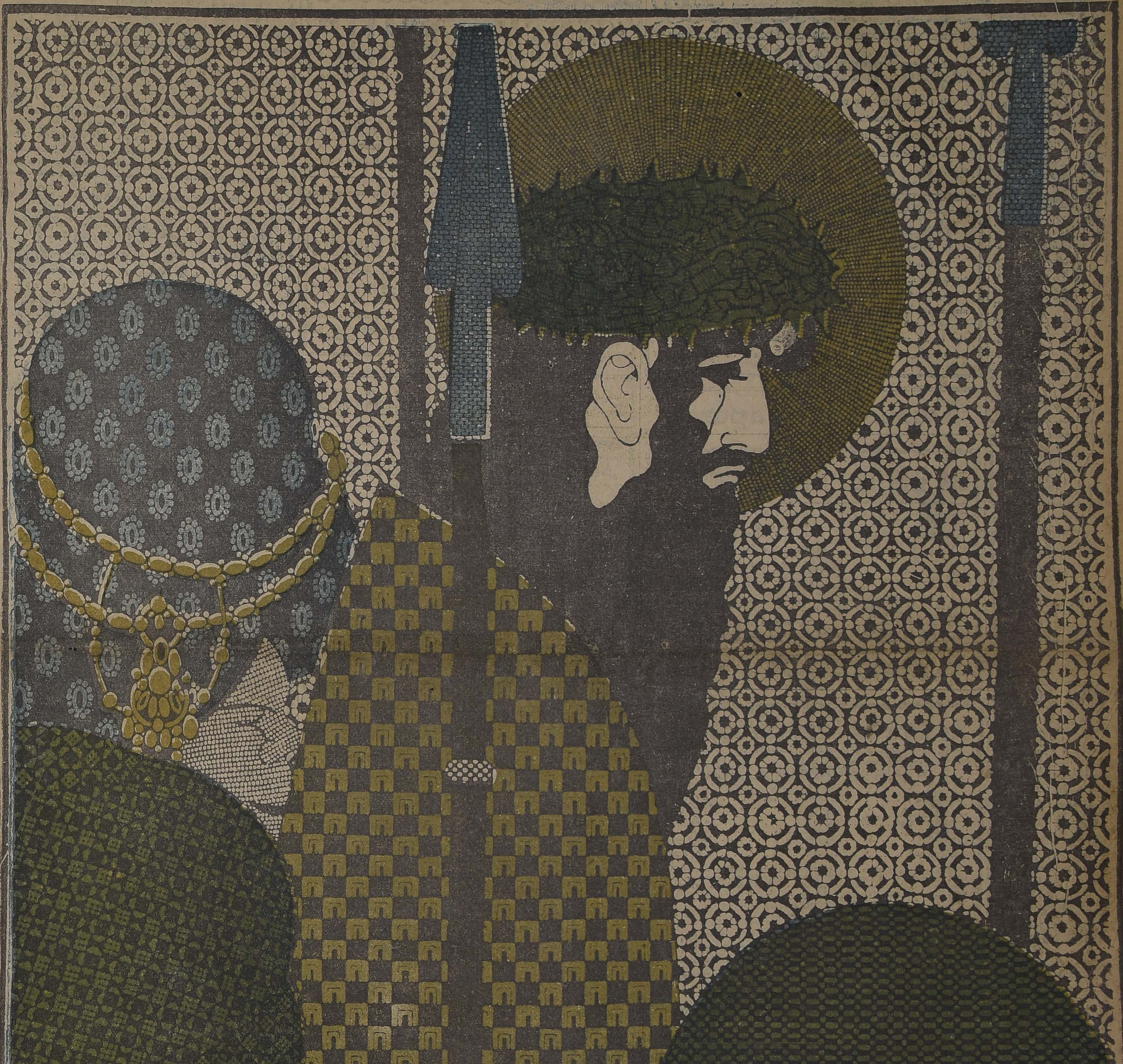

Perdido entre el bosque de las lanzas y los rostros torvos y cenicientos de los esbirros del César la extraordinaria figura del Cristo aparece, en la inminencia del martirio, como una flor de luz. Ya está el rostro patinado con el esplendor del sacrificio y pasa entre lo grotesco iluminado la vida como una esperanza y como una promesa. Salivas y burlas, coronado de escarnio y de ludibrio, el alma del Nazareno triunfa y flota sobre el mal y lo negro del instante, con la inmensa pureza de su corazón y el inmenso latido de su altruísmo. Ante la muchedumbre pestilencial, oscuro pozo donde fermentan las negras pasiones, el martirio de Jesús va a caer como una fresca lluvia de luz. Julius Klinger, el original dibujante alemán, ha interpretado en una forma nueva el instante trágico en que el Nazareno contempla desde el pórtico de Pilatos el profundo horror de la multitud que dentro de breves horas va a redimir.

DEFUNCION

El Lunes 19 ha dejado de existir nuestra querida amiguita, señorita

Violeta Margarita Browne Fernández

(Q. E. P. D.)

Sus amigas: Graciela de Pizarro.— I. Guzmán

EMPRESA

FORLIVESI

Pompas Fúnebres

Compañia - 1037-1041

Atiende día y noche

TELEFONO 377

PATENTES DE INVENCION

Al Ministerio de Industria y Obras Públicas se han presentado los siguientes inventores pidiendo que se les conceda patente de privilegio por los inventos que se indican:

La firma norteamericana **THE WESTERN UNION TELEGRAPH Co.**, para "Mejoras. en los sistemas de transmisión de señales telegráficas en que se emplean transmisores y receptores sincronizados".

M-31

La firma norteamericana **AMERICAN SMELTING AND REFINING Co.**, para "Procedimientos de refinación electrolítica del estaño en barras, y de producción de estaño metálico" (3 casos).

Se da este aviso en cumplimiento de las disposiciones reglamentarias correspondientes y a los efectos de las oposiciones o reclamos que pudieran presentarse.

A-3

El Jefe de la Oficina de Patentes de Invención

VENDO CHASSIS

RAMBLER 40 H. P.

buen estado, precio ocasión, en **TUCUMAN 745** (Comuna Providencia)

Matrimonio extranjero

desea arrendar en Los Leones, Av. Pedro Valdivia o alrededores casa en muy buen estado, con o sin muebles. Debe tener cinco dormitorios, hall, comedor, salón, escritorio, jardín, garage y piezas para empleadas.

Escribir a

CASILLA 3865. SANTIAGO

M-30

YESO PARA ABONO

CALIDAD INSUPERABLE

CONSULTE PRECIOS

Vende:

SANTIAGO CEPPI

CASTRO N.o 78

Casilla 1263 — Teléfono 355

ARRIENDO

do casas recién construídas

SAN DIEGO 219

M-31

HACIENDA LA ERMITA

PROPUESTAS DE ARRENDAMIENTO

Se admiten propuestas para el arredamiento del fundo "La Ermita". ubicado en el Departamento de La Victoria, comuna de Tango, de propiedad de la señorita Adriana Cousiño.

Las propuestas se abrirán el 3 de Abril próximo, a las 3 P. M., en la oficina de don Luis Videla H. Edificio de la Bolsa de Comercio.

Bases y antecedentes pueden consultarse en la misma oficina.

Santiago, Marzo 14 de 1923.

El Curador de la señorita Adriana Cousiño

3-Abril

TRIGO FLORENCE

PARA SEMILLA

Sin polvillo y de gran rinde

OFRECEN:

LISTO EN BODEGA AQUI

URETA & CIA.

BANDERA 188

M-30

COMPANIA NACIONAL DE TEJIDOS "EL SALTO"

SANTIAGO

DIVIDENDOS

Se avisa a los señores Accionistas que pueden pasar a cobrar un tercer dividendo provisorio de tres pesos por acción, en las oficinas del Banco Español de Chile en ésta y en Valparaíso.

OSCAR SEEMANN

Gerente

Santiago, 26 de Marzo de 1923.

31-M

Sociedad Anónima :: Feria :: Yzquierdo

NUESTRA

Feria del Sábado 31

del presente, tendrá lugar COMO DE COSTUMBRE.

EL GERENTE

M-30

Centro Español de Valparaíso

Se piden propuestas para el contrato de arrendamiento de los servicios de cantina. Bases y demás pormenores pueden ser solicitados de la Secretaría del Centro.

Las propuestas serán abiertas el 18 de Abril próximo.

LA JUNTA DIRECTIVA.

M-30

Propuestas Públicas

Se piden propuestas públicas para la demolición de los edificios existentes en el predio situado en la esquina Sur-Poniente, de la calle Moneda, con la calle Nueva York de esta ciudad, que pertenece a la firma Errázuriz, Simpson, Cía. Ltd.

Bases y antecedentes pueden consultarse diariamente en la oficina de los arquitectos Valdivieso y de la Cruz, Bolsa de Comercio, 4.o piso, N.os 319-20, de 11 a 12 del día y de 3 a 5 de la tarde.

M-30

Avisos de Vapores

II

Soc. Anón. Com. "Braun & Blanchard"

"VALPARAISO"	Descargando en Buenos Aires.
"SANTIAGO"	Saldrá el 29 de Marzo para Valparaíso e intermedios.
"VALDIVIA"	En viaje a Corral y Puerto Montt.
"MAGALLANES"	Saldrá el 27 de Marzo para Coquimbo, Huasco, Caldera, Taltal, Antofagasta, Tocopilla, Iquique y Arica.
"CHILOE"	En viaje a Punta Arenas e intermedios.
"MIRAMAR"	En viaje a Buenos Aires.
"LLANQUIHUE"	En viaje a San Antonio.

Bandera N.o 180.
SANTIAGO

BLANCO 957 y 959
Teléf. Inglés 1047 y Nac. 261
VALPARAISO

The Royal Mail Steam Packet Company

LA MALA REAL INGLESA

SERVICIO RAPIDO DE LUJO DESDE **Buenos Aires a Europa**

	Tonelaje	Fechas
"ARLANZA"	15,000	6 de Abril
"AVON"	11,000	20 de Abril
"DEMERARA"	11,500	27 de Abril
"ALMANZORA"	15,700	4 de Mayo
"ANDES"	15,600	25 de Mayo
"DARRO"	11,500	25 de Mayo
"ARLANZA"	15,000	8 de Junio
"DESEADO"	11,500	8 de Junio

Rebajas en boletos de ida y vuelta con descuento adicional para familias. Hay camarotes de una, dos y tres camas, y también combinaciones de departamentos de lujo con baño privado y toda clase de comodidades.

PRECIOS REDUCIDOS

AGENTES:

THE PACIFIC STEAM NAVIGATION COMPANY

CASILLA 336 — SANTIAGO — AGUSTINAS 1017

SUB-AGENTES: Compañía Expreso Villalonga y Compañía/Transportes Unidos

---

GRACE LINE INC.

VAPOR CORREO

(CUISINE INMEJORABLE)

"SANTA TERESA"

SALE de Valparaíso en viaje rápido a **NEW YORK**, el Viernes **30 DE MARZO**, a las 4 P. M., en punto, con escalas en **COQUIMBO, ANTOFAGASTA, IQUIQUE, ARICA, MOLLENDO, CALLAO, BALBOA y CRISTOBAL.**

GRACE & Co. (CHILE) S. A.

HUERFANOS 1087

Compañía Sud-Americana de Vapores

SERVICIO DIRECTO RAPIDO A NEW YORK EN 18 DIAS

Próximas salidas:

"TENO", Sábado 14 de Abril, a la 1 P. M.
"ACONCAGUA", Sábado 12 de Mayo, a la 1 P. M.
"TENO", Sábado 9 de Junio, a la 1 P. M.

CARRERA RAPIDA A CRISTOBAL en 14 días, en conexión con naves para y de Estados Unidos, Europa, etc., y en Antofagasta, Arica y Mollendo, con los trenes internacionales para y de Bolivia. Próximas salidas:

"AYSEN", Viernes 6 de Abril, a las 4 P. M.
"PALENA", Viernes 20 de Abril, a las 4 P. M.

CARRERA CALETERA a **Pimentel**, quincenal, con escala en a mayoría de los puertos intermedios,

"MAIPO", Jueves 29 de Marzo, a las 4 P. M.
"CACHAPOAL", Jueves 12 de Abril, a las 4 P. M.
"MAPOCHO", el Jueves 26 de Abril, a las 4 P. M.

Por planos, fotografías y mayores datos, recúrrase a

WESSEL, DUVAL Y CIA. [illegible]es esquina Morandé, Agentes. Cía. **TRANSPORTES UNIDOS**, [illegible]ado esq. Delicias, Sub-Agentes.

COLIRIO

DEL

PADRE CONSTANZO

El mejor específico para todas las afecciones de la vista.

Diríjase a:

VICTOR ROSTAGNO

Unico agente para Sud América.

VALPARAISO — CASILLA [illegible]

Se vende en todas las principales droguerías y boticas.

"EL TATTERSALL"

Con motivo de las festividades de *Semana Santa*, se suspende la feria de hoy.

VIERNES 30

EL GERENTE.

Compañía de Muelles de la Población Vergara

Muelle y bodegas en la Población Vergara, desvío propio del Ferrocarril en conexión con la línea central.

Se encarga de embarque y desembarque en lanchas propias de toda clase de mercaderías, ofreciendo facilidades para el trabajo.

Recibe carga a bodegaje, encargándose de su recepción y remisión por ferrocarril.

Bodega especial para materias inflamables, completamente aislada.

GERENCIA EN VALPARAISO, OFICINA DE LA REFINERIA DE AZUCAR DE VIÑA DEL MAR, URRIOLA 184, O AVENIDA ERRAZURIZ 1174, CASILLA 74.

Sociedades Anónimas

Compañía de Salitres y Ferrocarril DE AGUA SANTA

JUNTA GENERAL

Por orden del Consejo Directivo y en conformidad al art 11 de los Estatutos Sociales, se cita a los señores Accionistas a Junta General Ordinaria para el Martes 3 de Abril próximo, a las 2.30 de la tarde, en la Oficina de la Compañía, Prat 192, con el fin de darles cuenta de la Memoria y Balance del último semestre.

El Registro de transferencia de acciones, quedará cerrado desde el Lunes 26 del actual hasta el día de la reunión inclusive.

Valparaíso, Marzo 16 de 1923.

JUAN E. LYON.

Gerente.

A-3

La Hispano Americana

COMPAÑIA DE SEGUROS GENERALES

Se pone en conocimiento de los señores accionistas que desde esta fecha y antes del 30 del actual, deberán pagar en nuestras oficinas o depositar en nuestra cuenta de los Bancos de Chile, Nacional o Español de Chile, el importe del segundo plazo $ 5 por acción sobre la cuota del 6 por ciento del capital suscrito acordada en reunión general de fecha 9 de Febrero.

Santiago, 15 de Marzo de 1923.

MANUEL GUERRERO N., Director-Gerente.

M-30

Compañía de Salitres de Antofagasta

DIVIDENDO N.o 148

En conformidad a lo acordado por el Consejo Directivo, se repartirá a los señores Accionistas un dividendo de

$ 1.25 POR ACCION

que se pagará por el Banco de Chile en Valparaíso y Santiago, desde el 12 de Abril próximo.

El Registro de Accionistas permanecerá cerrado desde el 28 del actual hasta el 12 de Abril, ambas fechas inclusives.

Valparaíso, 23 de Marzo de 1923.

ARTURO TITUS.

Inspector-Delegado.

Ab.-11

Compañía Minera Santa Rita de Chañarcillo

En conformidad con lo dispuesto en el Art. 9.o de los Estatutos, cítase a los señores accionistas a reunión general ordinaria para el Martes 3 de Abril, a las 3 P. M., en el local de la Bolsa Comercial, calle Cochrane N.o 695.

El Registro de Accionistas permanecerá cerrado desde esta fecha hasta el 3 de Abril, ambas fecha inclusives.

Valparaíso, 24 de Marzo de 1923.

EL DIRECTORIO.

Ab.—8

SOCIEDAD FABRICA DE CEMENTO DE

DIVIDENDO N.o 36

EL MELON

Según acuerdo tomado en reunión de Directorio, se repartirá, desde el 6 de Abril próximo, un dividendo provisorio de, un peso moneda corriente por acción.

El pago se efectuará por intermedio del Banco de Chile, en Valparaíso y Santiago.

El Registro de Accionistas permanecerá cerrado desde el 2 al 6 de Abril, ambas fechas inclusives.

Valparaíso, 27 de Marzo de 1923.

WALTER GALLOWAY,

Director-Gerente.

A-11

Compañía Salitrera El Loa

DIVIDENDO N.o 45

Según acuerdo del Directorio, desde el 11 de Abril, se pagará a los señores accionistas un dividendo de

CINCO POR CIENTO (5 o|o)

sobre el capital de £ 650,000, o sea un chelín por acción.

El pago se hará en moneda corriente por el Banco de A. Edwards y Cía., en sus oficinas de Valparaíso y Santiago, al tipo de cambio de venta de letras.

Los accionistas que deseen recibir su dividendo en Letras sobre Londres, se servirán avisarlo por escrito a la Gerencia, antes del día 3 de Abril, siendo entendido que serán letras a 90 días vista, y no se extenderán por sumas menores de £ 20.

El Registro de Accionistas permanecerá cerrado desde el 4 al 11 de Abril, ambas fechas inclusives.

Valparaíso. 28 de Marzo de 1923.

RICARDO PEPPER,

Gerente.

A-11

COMPANIA SALITRERA EL LOA

CITACION

Según acuerdo del Directorio, cítase a los señores Accionistas a reunión general ordinaria, para el Miércoles 11 de Abril, a las 3 P. M., en el local de la Compañía, calle Blanco, Pasaje N.o 4, N.o 25, para dar cumplimiento al artículo 12 de los Estatutos.

El Registro de Accionistas quedará cerrado desde el día 4 al 11 de Abril, ambas fechas inclusives.

Valparaíso. 28 de Marzo de 1923.

RICARDO PEPPER,

Gerente.

A-11

AVISOS DE REMATES

REMATE VOLUNTARIO

Por acuerdo de los herederos de don Manuel Zamora y de doña Margarita Ormazábal de Zamora, tomado ante el Juez Compromisario, don Hernán Echeverría, que conoce de la partición, se sacará a remate el 7 de Abril próximo a las 3 P. M., en la Secretaría del Juzgado de Letras de Los Andes,

El fundo "ELSOCORRO" ubicado en SAN ROQUE

con una superficie aproximada de 72 cuadras, de las cuales 20 son de Viña en producción, con casas habitación y para inquilinos y bodegas.

MINIMUM: $ 475,000

Pagadero la mitad al contado y el resto a un año plazo con 8 por ciento de interés. Bases, antecedentes y facilidades para visitar el fundo pueden pedirse en el estudio del Compromisario, don Hernán **Echeverría C., MONEDA 1149.**

A-3

REMATE

Por acuerdo de los herederos de don Rafael Gatica Ortúzar, el día 2 de Abril próximo, a las 2 P. M., ante el Compromisario don Maximiliano Ibáñez, y en su estudio de la ciudad de Santiago, Alameda de las Delicias N.o 1206, saldrán a remate las siguientes propiedades: Fundo "Treguiles y La Vega", ubicado en la Comuna de Río Claro, del departamento de Talca, por el **mínimum** de $ 95,000. El precio que se obtenga de la subasta se pagará: con una tercera parte al contado, otra a seis meses y la otra a un año plazo, con más el interés de 8 o|o anual.

La entrega del fundo se hará inmediatamente de firmarse la escritura definitiva de venta.

Para visitar al fundo, dirigirse a don Rafael Gatica, en Molina.

Santiago, 2 de Marzo de 1923.

M. GAETE PAGALDE, Notario-actuario.

REMATE

Por acuerdo de la sucesión de doña Francisca de Sales Ossa Cerda,

SE REMATARA EL 11 DE ABRIL DE 1923

a las 3 P. M.

en la oficina del árbitro-arbitrador, don Fernando Errázuriz Tagle, **BANDERA 345,**

LA PROPIEDAD SITUADA EN LA CALLE DE COMPAÑIA N.os 1004 a 1046, ESQUINA DE AHUMADA N.os 386 a 396

Saldrá a remate primeramente en un solo Lote con el

Mínimum rebajado de $ 2.500,000

FORMA DE PAGO: Reconociendo la hipoteca de $ 800,000 que grava la propiedad, reducida hoy a $ 751,960, mitad al contado, y mitad a 6 meses plazo, con el 8 o|o de interés.

En caso de que no hubiera interesados por el total, acto seguido se pondrá a remate dividida en 2 lotes, conforme al plano del señor Ramón Herrera Lira.

Primer lote

Formado por la esquina con 23.50 metros por Ahumada y con 33.80 metros de frente por Compañía; en todo una superficie de ochocientos once metros cincuenta y cuatro decímetros cuadrados.

Mínimum rebajado de $ 1.500,000

FORMA DE PAGO: Reconociendo la hipoteca que sería más o menos de $ 450,000 para este lote según la división proporcional que pudiera corresponderle en la hipoteca de $ 800,000 que grava toda la propiedad; $ 500,000 al contado, y el saldo a 6 meses plazo, con el 8 o|o de interés.

Segundo lote

Resto del terreno con un frente de 24.82 metros a la calle Compañía, y un fondo medio de 58.70 metros; en todo una superficie de mil cuatrocientos treinta metros cuadrados veinte y seis decímetros cuadrados,

Mínimum rebajado de $ 1.000,000

FORMA DE PAGO: Reconociendo la hipoteca que sería más o menos de $ 350,000 para este 2.o lote, según la división proporcional que pudiera corresponderle en la hipoteca de $ 800,000 que grava toda la propiedad; $ 400,000 al contado, y el saldo a 6 meses plazo con el 8 o|o de interés

TITULOS, en la CAJA DE CREDITO HIPOTECARIO.

BASES Y ANTECEDENTES EN BANDERA 345

(NOTARIA ERRAZURIZ)

REMATE

Por conclusión de Sociedad y liquidación de Comunidad, se rematará la

Hacienda "El Convento"

Ubicada en el Departamento de San Antonio, ante el Actuario don Abraham del Río, en su oficina, Morandé 226, a las 4 P. M., el día

14 de Abril de 1923

El remate se hará por hijuelas, por los siguientes mínimums:

1.a HIJUELA LAS SALINAS	**$ 872,502.40**
2.a HIJUELA LAS BURRIQUERAS	**$ 353,540.30**
3.a HIJUELA LAS CASAS	**$ 1.473,957.30**

y en el orden indicado.

Estas hijuelas tienen las siguientes superficies:

LAS SALINAS	3,500 hectáreas
LAS BURRIQUERAS	2,120 hectáreas
LAS CASAS	4,580 hectáreas

La propiedad en conjunto ha sido tasada por la Caja de Crédito Hipotecario en $ 3.093,000.

La propiedad hipotecada reconoce los siguientes gravámenes en bonos de la Caja Hipotecaria de 8% con ½% de amortización.

HIJUELA LAS SALINAS	**$ 300,000**
HIJUELA LAS BURRIQUERAS	**$ 140,000**
HIJUELA LAS CASAS	**$ 560,000**

Las bases pueden consultarse en la oficina del Actuario, y para visitar la Hacienda, dirigirse al liquidador,

DON ALEJANDRO GARCIA CROSS, CATEDRAL 2047.

TELEFONO 1607

HASSIS RENAULT
2/3 toneladas, para
UTO - OMNIBUS
realizamos a precios de
RAN OCASION
Excepcional oportunidad
ACE y Cía. (Chile) S. A.
HUERFANOS 1087
N-30

ses dis
cuantos olivos
ción, existían ya hace dos mil años.
Los olivos del Señor.

En lugar, enfrente de Jerusalén, con el precipicio del Cedrón a los pies, es de una gran belleza desolada. No se ve un ser humano en toda la colina. El único ruido que llega hasta nosotros son los aullidos de los perros errantes. Y así, en la noche callada y sola, podemos evocar, piadosamente, sin temor de que los franciscanos nos perturben con sus discursos, la divina sombra del que se hizo aquí hombre igual a los más miserables hombres, durante la más sublime noche de su existencia.

¡Cómo palidece el orgullo sobrehumano de los mártires ante aquella humanidad del Ser que sufrió y gritó su sufrimiento, y que acudió a su Padre en demanda de socorro, y que no encontró sino silencio e indiferencia!...

"El Agonizante de Ghetsemaní —dice el Padre Didon—es, en su dulzura resignada, el modelo perfecto de todos los que sufren, de todos los que quieren, a pesar del dolor y de la muerte, permanecer fieles al deber, al ideal y a Dios. Nadie ha sufrido como El. Nadie se ha resignado como El."

Lo del sufrimiento es indudable. En su naturaleza, exquisitamente suave, las dolorosas circunstancias del abandono universal en el cual se veía, tienen que haber sido terriblemente sensibles. Su voz no llegaba ya hasta el cielo. Su poder, que bastaba para resucitar a los muertos, para animar a los paralíticos para dar luz a los ciegos, no podía ni aún calmar en su propio corazón la angustia, la pena, el miedo.

—"¡Padre gemía.—Padre, si es posible, aparta de mí este cáliz!"

Una semana espantosa de agitación, de luchas, de temores, había roto las fibras más enérgicas de su temperamento. En su exaltación, sabiendo que la orden de prenderlo estaba dictada por el Sanhedrin, llegó hasta pensar en defenderse con las armas contra los soldados de Caifás. Las palabras conservadas por San Lucas son claras y demuestran un deseo imperioso de no morir, de no sucumbir, de no abandonar su obra tan pronto.

Era hacia el final de la cena, en el momento mismo en que Jesús se preparaba para refugiarse en

contrarme".

Las noticias de la traición no habían llegado a él sino como un vago rumor.

Sabía que Judas, animado por un misterioso sentimiento de odio o de locura, había tenido una larga entrevista con los sacerdotes del Templo. Pero no estaba seguro de que hubiera puesto a los soldados al corriente de todos sus pasos. Y como Ghetsemaní hallábase lejos, y como la noche era completa, tuvo un instante de esperanza. En el momento mismo de ponerse en camino, animado por su voluntad de vivir, exclamó, volviéndose hacia sus discípulos.

—"El que tenga dinero para comprar una espada, que la compre; el que no tenga dinero que venda su capa y que la compre. Porque es necesario todavía que se cumpla en mí aquello que está escrito".

—Tenemos dos espadas—contestaron los apóstoles.

—Eso basta—dijo Jesús.

"Entonces—agrega Lucas— salió y se fué, como solía, al monte de los Olivos, y sus discípulos también lo siguieron."

¡Qué amargo debe de haber sido aquel camino, en aquella noche de abandono, después de aquella cena, durante la cual pudo medir la infinita cobardía de los que lo rodeaban! Entre los guijarros del Cedrón sus pies sufrieron más que en la calle del Calvario. Porque, al alejarse de Jerusalén, al refugiarse en este campo, su alma no había aún tomado el partido heroico que pocas horas más tarde ha de sorprender a los sacerdotes y a los magistrados. La resignación de que habla el Padre Didon no existía todavía. Su divinidad, por un momento habíalo abandonado. Pero este abandono, lejos de disminuirlo, lo hacía más grande, lo hacía más enternecedor, lo acercaba más a los hombres.

"El Hijo del Hombre va, como está determinado", había dicho pocos minutos antes.

Y realmente, nunca cual aquel día Jesús era Hijo del Hombre. Hombre entre los hombres, hombre por sus dolores, por sus temores, por sus desilusiones, por sus vacilaciones, por sus debilidades. De su cuerpo manaba un sudor de sangre. Su boca murmuraba oraciones jadeantes. Sus ojos, llenos de lágrimas, no podían apartarse de la masa negra de Jerusalén, en la cual sólo las luces del Templo brillaban. Sus palabras de otro día deben de haber acudido a sus labios de nuevo.

—¡Jerusalén, Jerusalén, que matas a los profetas, que lapidas a los que son enviados, a tí, cuántas veces he querido juntar a tus hijos, como la gallina junta a sus pollos, bajo las alas, mas, ¡ay!, tú no lo has querido!

Jerusalén!... Yo me figuro que tal cual ahora la veo, es como la vió Jesús en su última noche. A la luz de la luna, las murallas se alzan por encima del precipicio de Cedrón, lo mismo que se alzaban hace dos mil años. Una masa sombría, tachonada por las luces de la iglesia y de los conventos, extiéndese en un espacio que parece inmenso. Allá, hacia la izquierda, en el fondo del barranco, entre las tumbas milenarias e invisibles de Absalón y Zacarías, las piedras innumerables de los cementerios judíos lucen. Blancas y dispersas, como los escombros de una ciudad de mármol. El viento frío del Invierno gime lúgubremente al pasar entre los árboles sagrados. El aullido de los perros errantes llena de escalofrío el espacio. Todo, en fin, nos habla de tristezas, de dolores, de amarguras.

E. G. C.

por ojo y diente por diente. Pero yo os digo: No hagáis resistencia al malo, y si uno te pega en la mejilla derecha, preséntale la izquierda; y si uno te llama a juicio para pedirte la túnica, dale también la capa. Y si alguno quiere obligarte a hacer un mejor, haz con él dos."

No podía invertirse la vieja Ley del Talión con palabras más absolutas. La mayor parte de aquellos que se dicen cristianos no sólo no han observado nunca este nuevo mandamiento, sino que ni siquiera han tratado de fingir aprobarlo. El principio de la no resistencia al mal ha sido para una infinidad de creyentes el escándalo insoportable e inaceptable del cristianismo. Los hombres pueden responder de tres modos a la violencia: por la venganza, por la fuga y poniendo la otra mejilla. El primero es el principio bárbaro del Talión, hoy adobado y enmascarado en los Códigos, pero todavía dominante. Al Mal se responde con el Mal, bien por sí mismo o por medio de personas interpuestas, mandatarios de la horda civilizada, llamados jueces y verdugos. Al Mal causado por el ofensor se agregan los males producidos por los justicieros. El castigo se revuelve contra el propio vindicador, y la cadena terrible de las venganzas, se alarga sin tregua. El Mal es reversible. Recae, aún hecho con buena intención, sobre quien lo comete. Trátese de familias, de naciones o de individuos, un primer crimen trae y suscita expiaciones y castigos que se distribuyen, con siniestra imparcialidad, entre ofensores y ofendidos. La Ley del Talión puede causar un bestial y momentáneo alivio; pero

El que se esconde hace que se doble el valor del adversario. El temor a la venganza puede, raras veces, detener la mano del violento. Pero quien huye invita al otro a seguirlo; quien se da por muerto incita al adversario a rematarlo: su debilidad se hace cómplice de la ferocidad del otro. También aquí el Mal engendra el Mal.

A despecho de su aparente absurdo, el único camino es el recomendado por Jesús. Si uno te da un bofetón y tú respondes con dos bofetones, el otro replicará y tú sacarás las armas, y uno de vosotros perderá acaso la vida, quizá por un motivo baladí. Si huyes, tu adversario te perseguirá, o bien apenas vuelva a encontrarte, fuerte con su primera experiencia, te hará pedazos. Ofrecer la otra mejilla significa no recibir el segundo golpe. Es cortar en el primer anillo la cadena de los males inevitables. Tu adversario, que esperaba la resistencia o la fuga, se ve humillado ante tí y ante sí mismo. Todo lo aguardaba menos esto. Está confundido, y con aquella confusión que es casi vergüenza. Tiene tiempo para entrar en sí mismo. Tu inmovilidad hiela su furia, le da tiempo a reflexionar. No puede acusarte de miedo, porque estás pronto a recibir el segundo golpe, y tú mismo le muestras el punto en qué puede herir. Todo hombre tiene un respeto oscuro del valor de otro, y más si este valor es moral, es decir, de la especie más rara y más difícil. El ofendido que no se resiente y no escapa demuestra ánimo más fuerte, mayor dominio de sí mismo, más heroísmo verdadero que aquel que en la ceguedad de su fu

cuando no es insensibilidad; la dulzura, cuando no es cobardía, producen estupefacción, como todas las cosas maravillosas, aún a las almas más vulgares. Hacen sentir a la bestia que aquel hombre es más que un hombre. La misma bestia, cuando no se va incitada a proseguir la agresión por la réplica violenta o por la fuga villana, queda desconcertada, experimenta una sugestión casi temerosa ante esta fuerza nueva que no conocía y que la confunde.

Tanto más cuanto que los mayores estímulos del que ataca figura el gusto saboreado de antemano del espanto del atacado, de su resistencia, de la lucha que nacerá del primer ataque. El hombre es animal agonístico. Pero aquí el placer desaparece, el gusto es anulado. Ya no se está ante un adversario sino ante un superior que dice tranquilamente: ¿No te basta? Aquí tienes la otra mejilla, desahógate hasta que te plazca. Mejor es que sufra mi rostro que no mi alma. Podrás infligirme cuantos males quieras, pero no podrás forzarme a ser furioso como tú, insensato como tú, bruto como tú; no podrás obligarme a hacer el mal con la excusa de que otro me hace mal a mí.

Para seguir al pie de la letra el mandamiento de Jesús, se necesita un dominio de la sangre, de los nervios y de todos los instintos del alma inferior, que pocos poseen. Pero Jesús no ha dicho nunca que sea fácil seguirlo. No ha afirmado nunca que sea posible obedecerlo sin duras renunciaciones, sin batallas interiores ásperas y continuas sin que se reniegue del viejo Adán y se produzca el nacimiento de un hombre nuevo.

ntro de Jesús y María

DIEGO MURILLO

esía clásica)

Virgen donde el Hijo (estaba;
El la mira a Ella.
or El, y El por ella.
s la tierra se regaba.

miran, mas ninguno (hablaba;
publican su querella;
rte en los ojos de Ella
s de El el mal que la (mataba.

pio pueblo, que enten- (día
su pena en tal jor- (nada,
adre en el dolor pre- (sente,

aparta al Hijo de Ma- (ría,
arta a su Madre ama- (da,
n sabe cuál más pena (siente!

Fray D. M.

flagelantes

ede hacer una crónica a sobre el Viernes Santo, sin hacer mención de una curiosa costumbre, muy en boga durante la Cuaresma de los siglos XIII y XIV. Su recuerdo se ha esfumado considerablemente y sus detalles más interesantes son conocidos por pocos.

Nos referimos a la singular institución de "los flagelantes", devotos en tren de penitencia, que durante las noches de Semana Santa recorrían las calles de España y otros países europeos, envueltos en togas negras, enmascarados con capuchones puntiagudos y empuñando en la diestra crueles disciplinas y garfios, con los que se azotaban a sí mismos hasta la aparición de la sangre.

Diz que fué moda entre los cortesanos de muchos príncipes, adornar las disciplinas que usaban con los lazos obtenidos de sus damas en otras ocasiones.

"La mayor elegancia—dice Paul de Saint Víctor—consistía en flajelarse moviendo el puño y nunca el brazo, de manera tal que la sangre corriese sin manchar los trajes."

La dama, avisada de antemano, aguardaba detrás de sus celosías el paso de los enardecidos flagelantes. Si acertaba a atravesarse en el camino otra gran dama, el feligrés debía castigarse de un modo especial, para que la sangre derramada salpicase el rostro de la cortesana en cuestión.

Cuentan las crónicas de aquellos tiempos que a veces dos caballeros de las disciplinas, seguidos de brillante y larga escolta, se encontraban bajo los balcones de una misma alcoba.

Batíanse los pretendientes entonces y el instrumento de mortificación se convertía en arma de duelo.

Para algunos historiadores esta costumbre nació en Italia; los pontífices de Roma trataron de contenerla varias veces; pero cuando el anuncio de alguna peste temible circulaba por Europa, el celo ardiente de los devotos renacía, y junto con él la práctica que acabamos de detallar.

Convertida más tarde en secta heterodoxa, erigió a la flagelación en único sacramento, mereciendo los más airados anatemas del Concilio de Constanza. Uno de sus jefes, llamado Conrado, pereció en las llamas por atribuirse a sí mismo misiones celestiales exclusivas.

La leyenda de la Cruz

Adán, dijo un día a Seth; pídel al ángel que guarda el Paraíso, qu me transmita la unción de miseri cordia para que cese mi destierro Seth llegó al perdido jardín y ad virtió desde la puerta, el gran á bol sin hojas y sin corteza, baj el cual habían pecado sus padres.

Entonces el ángel aproximándos al viajero hablóle en esta forma:

"Este es el árbol que será pa tu padre unción de misericordia Esto sucederá dentro de cinco m quinientos años. Toma una de es semillas, y cuando muera tu pa dre, colócale en la boca este gran que de él surgirá la salud con su primeros frutos".

Lo que el ángel había pronost cado se realizó y la historia perdi se entre las vicisitudes de los ju díos.

Más tarde, las gentes admiraba en Judea un árbol milenario, ba el cual David componía sus salmo Pero Salomón hallóse cuando con truía su palacio, que le faltaba u tirante de una tal dimensión qu era imposible encontrarlo. Sólo viejo y venerable árbol tenía la me dida necesaria de treinta y un co dos de largo, y por consiguien fué preparado, pero al colocarl el misterioso leño disminuía en u codo su dimensión, lo que aumen taba inmediatamente que se le pa saba por tierra, al extremo de q los obreros asustados, decidiero arrojarlo al torrente de Siloé, do de se atravesó como un puent Luego Salomón, temeroso de misterio, lo hizo enterrar en el s tio en que sus desendientes con truyeron la piscina de Betshéd hasta que un día, apareció flotan en las aguas, y fué recogido por verdugo de Tiberio, que necesita un madero para hacer una cruz.

La víspera los guardias del Sa nedrín habían arrestado a un jo ven profeta galileo, llamado Jesú al cual se le acusaba de blasfemi El verdugo llevó su leño al Calva rio y en él fué crucificado Jesucri to.

El tiempo corrió su velo sob el drama divino y la cruz fué ent rrada por los judíos y olvidada través de las generaciones, has que la emperatriz Helena decidi por consejo de su esposo, lleg a Jerusalén para rescatar el san madero.

Los judíos se negaron en u principio a revelar donde se hall ba, por prohibirlo la tradición, p ro Helena apoderándose de u hombre llamado Judas, lo hi arrojar en un pozo, hasta que séptimo día, agotado y hambrien el mísero declaró que de acuer con la leyenda, la cruz debía s encontrada bajo las ruinas de u templo dedicado a Venus.

Helena hizo excavar veinte pie hasta que aparecieron tres cruce que fueron extraídas y colocad a lo largo del camino, mientr pasaba un cortejo llevando el cad ver de un joven. La reina detu el cortejo, e hizo colocar la prim ra y la segunda cruz sobre cuerpo del muerto, que debía ten la misma edad en que fué sacri cado Jesús. Los brazos y las pie nas no llegaban a la marca de l clavos; pero al colocarlo en la te cera, tembló la tierra largo rato el joven resucitó.

Tal es la leyenda que conta los trovadores del siglo XII co "La leyenda de la cruz". Fué i mortalizada por Gaddi, los Pao della Francesa y otros grand pintores y hoy olvidada por tod sólo se advierte su símbolo sobre pecho de los guerreos o de los d plomáticos, sin sospechar las ge tes que durante siglos, fué para l creyentes la forma definitiva q tomó el árbol del paraíso terrestr

"PICCADILLY" Es la marca de los :: más elegantes :: :: modelos de :: SOBRETODOS
Las últimas creaciones
1923, acaba de recibirlas
LA SASTRERIA G. RUDDOFF
138 - ESTADO - 138

EXTRA INDUSTRIALES
BOQUILLA AMBRÉ
0.40 CTS.
¡¡PRUEBELOS!!

LA SAN JUAN DE DIOS
avisa a toda persona que tenga alguna operación pendiente comprendida entre los
Núms: 85,744 al 86,527
se sirva retirarla o renovarla antes de las 9 horas del día 3 de Abril fecha en que se licitarán en remate público.
745 - Delicias - 745

LA SENTENCIA CONTRA CRIST

¿De qué crimen fué acusado
risto para merecer el sacrificio?
as escrituras dicen que los judíos
-príncipes de los sacerdotes, mi-
istros del culto y gentes por ellos
motinadas,—presentaron a Jesús
nte Pilatos en el Pretorio "y le
cusan de pervertir al pueblo, de
ue prohibe pagar tributos al Cé-
ar, de que se dice Cristo (Mesías)
ey, de ser un sectario, en fin".
a sentencia auténtica, si la hu-
o, no se conoce. Mas circulan en
bros eruditos las siguientes, aun-
ue ninguna merece completa fe,
que damos sólo a título de curio-
dad. Una dice:

"Yo, Poncio Pilatos, presidente
e la inferior Galilea, aquí en Je-
usalén regente por el imperio ro-
ano, juzgo, sentencio y pronun-
o que condeno a muerte a Jesús,
amado de la plebe Nazareno, y
e patria galileo, por ser un hom-
re sedicioso, alborotador de pue-
los, sembrador de falsas doctri-
as, usurpador, tirano de reinos,
aidor al César y por fingido rey
romanos, y, por mi dicha sen-
ncia, determino que su muerte
a en cruz, fijado con clavos; so-
e la cruz, que es en lo más alto
e ella, le sea puesto el título de
nombre en las tres lenguas que
ora más se usan, conviene a
ber: hebrea, griega y latina, y
ue en todas y cada una de ellas
ga: éste es Jesús Nazareno, rey
los judíos, para que todos lo
tiendan y sea conocido de todos.
simismo, so pena de perdición de
enes y de la vida, mando que
nguno de cualquier estado y con-
ción que sea, se atreva temera-
amente a impedir la dicha jus-
cia por mi mandato hacer.—Año
la creación del mundo 3233, día
de Marzo.—Poncius Pilatus".

De otra sentencia completamen-
distinta a la anterior, se cuenta
e haciéndose el año 1280, una
cavación en la ciudad de Aquila,
Norte del reino de Nápoles, se
contró dentro de un vaso anti-
guo de mármol blanco, u
cha de cobre que tenía
con caracteres hebreos lo
te:

"En el año 17, del re
Tiberio César, día 8 de l
das de Abril (25 de Mar
santa ciudad de Jerusale
sumos sacerdotes del
Dios, Anás y Caifás, sent
cio Pilatos, gobernador d
Galilea, en la silla presid
Pretorio, condena a Jes
zaret, a que muera en
entre dos ladrones, en
las disposiciones y noto
monios del pueblo: 1.o
tor; 2.o Por sedicioso; 3.
migo de la luz; 4.o Po
falsamente hijo de Dio
decir también falsamen
rey de Israel; 6.o Por
trado en el templo segu
muchedumbre de puebl
mas en la mano. El p
turión, Quirilo Conalio,
cargado de conducirlo a
suplicio. Prohibe a tod
pobre o rica impedir q
a efecto la muerte de
testigos que han firma
tencia contra Jesús, so
niel Robaní, fariseo; 2.o
robabel; 3.o Rafael R
Capet, hombre público,
drá de la ciudad de Jer
la puerta Struence.

Se añade que la cita
tenía también grabada
sus extremos la siguie
"Igual plancha se ha
cada tribu".

Pocos esfuerzos bast
demostrar la falsedad
testimonios; baste deci
tos no era presidente r
dor de Galilea, sino
a las órdenes del gobe
mano de Siria; ni eran
Anás y Caifás, sino e
como lo atestigua el
San Juan; ni tampoco
de Cristo acaeció el a
el 20 del reinado de Ti
o sea el 33 de la era v

BOTICA DE TURN
FARMACIA GAMBO
PORTAL MC CLURE ESQ. MERC
ESPECIALIDAD EN
RECETAS
DROGAS DE PRIMERA CALIDAD ÷ PERSONAL TITU
PRECIOS ECONOMICO

A. C. D.

GUIA PROFESIONAL

ABOGADOS

GABRIEL AMUNATEGUI
SALVADOR DE LA VEGA
tudio: Morandé 235, Int. 2-6. Ca- Vla 3091. Teléfono 1963.

ERNESTO BARROS JARPA
iende sus asuntos profesionales el lor Agustín Barros Jarpa, en Mondé 235.

AZARIO CHACON DEL CAMPO
enderá desde el 1o de Abril en rrandé 450 (bajos). Teléfonos 2008-39. Casilla 3211.

ALBERTO DURAN B.
iérfanos 1235. Ofi. 8, Casilla 2914.

NICANOR ELGUETA
lería Alessandri, 19-A. Tel. 586. untos civiles, comerciales, mine- y criminales.

DISLAO ERRAZURIZ LAZCANO
LUIS A. QUINTEROS T.
nunátegu 301. Teléfono 683.

HECTOR ARNALDO GUERRA
untos criminales. Nulidades ma- monio, divorcio. Teléfono 2635. iérfanos 1223, ofi. 8.

LVARINO GALLARDO NIETO
umada 168, altos. Teléfono 2348.

OSVALDO HEVIA L.
rande N.o 244. Casilla 1831.

JUAN ANTONIO IRIBARREN
nsultas, defensas, asuntos administrativos. Estudio: Estado N.o 91. cina 25, de 2 a 6.

RAMON SEGUNDO JIMENES
ogado. Galería Alessandri 17, piso segundo, 10-11. 4-6.

VARISTO MOLINA HERRERA
untos criminales, civiles, comerciales. Particiones, apelaciones, casiones. Compañía 1053. Cas. 1175.

MANUEL MERINO E.
LUIS MERINO E.
dera 166. Tel. 2071. Casilla 2407. 11 y 4.30-6.

LORENZO MONTT
AMBROSIO MONTT WILMS
mpañía 1207. Teléfono 2307.

BERNARDINO LEIVA
ogado. Bandera 652. Casilla 2068.

MANUEL OLIVA
lería Alessandri 15-A. Teléfono 3203. Juicios civiles y crimina-

ROBERTO DE PETRIS
tudio y domicilio, Galería Alessandri 26, 2.o piso. Teléfono 156. silla N.o 4044.

ANTONIO PLANET O.
pecialmente cuestiones comercia- Estudio: Bandera 166. Casilla 4034. Tel. Ing. 1137; 10-11 A. 4-6 P. M.

LUIS FIDEL YAÑEZ
fensor de Ausentes y de Obras s. Moneda 1935.

HUMBERTO YAÑEZ VELASCO
ustinas 478. Teléfono 1614.

LUIS VERGARA ZAÑARTU
Abogado
tudio: Gálvez 90, 2 a 4 P. M.

INGENIEROS

ALFREDO LEA-PLAZA
ntiago, Huérfanos 2334. Of. Moda 1168. Teléfono 137.

RAFAEL TORREBLANCA
cina Técnica.— Galería Alessan- 30. Casilla 3952. Teléfono 1349.

MEDICOS

Dr. ITALO ALESSANDRINI
ugía y ginecología. Consultas: 1 a 3. Merced 322. Teléfono 3555.

Dr. AMENABAR OSSA
ulista 14 años Europa. 3 años dico-director Hospital de Ojos. dado Stanford (Inglaterra) Mer

Dr. ARNELLO
ugía, anestesia general, venéreas. rcía Reyes 7. De 12-3: Hospital an Vicente. 4-6.

Dr. AGUILAR
Cirugía general, ginecología, sífilis. De 1-3. San Isidro 229.

DOCTOR ANWANDTER
Regresó de Europa. Especialista enfermedades señoras, de 2-4. Claras 205.

Dr. ALCAINO
Oídos, nariz, garganta, vías lacrimales. Dieciocho 257. Tel. 257, 2-5.

Dr. CARLOS D. AGUIRRE
Vías urinarias, Venéreas. Sífilis. Carmen 191. Consultas: 5-7.

Dr. ARTURO BARRAZA A.
Vías urinarias, sífilis. Puente 557. 3-6.

Dr. BORQUEZ SILVA
Estudios Europa, Pulmón, Corazón, Estómago, Intestinos, Rayos X, 3-6. A. Prat 80. Tel. 19. Matadero.

Dr. BARRENECHEA

Oculista y especialista en oídos, nariz y garganta. Estado 91. Regresó.

Dr. BISQUERT
Vías urinarias, sífilis. Moneda 859. De 3-6. Cas. 2563. Tel. 953.

Dr. JULIO BUSTOS
Médico de ciudad de Santiago. Medicina interna niños, sífilis. Recoleta 707. De 2-4.

Dr. BUSTOS
Ojos, nariz, garganta, 1-4. Teléf. 2204. Merced 315.

DR. ROBERTO BALTRA G.
Medicina general. Vías urinarias. 1 1|2 2. y 6 - 7. Ahumada 11. Teléf. 170, Parque.

Dr. BRAGA CASTILLO
Rayos X. Merced 136. Teléfono 1393. Consultas: de 9-10 y 1-4.

W. E. COUTTS
Sífilis, vías urinarias, 3-6, Teléfono 1314. San Martín 366. Ha regresado.

Dr. OSCAR CIFUENTES S.
Regresó Europa. Medicina interna. Sífilis, 2-5. Moneda 1312.

Dr. ALDO CONTRUCCI
Estudio Europa, medicina interna. Sífilis. Agustinas 1729, 2 1|2-4 1|2. Teléfono 3340.

LABORATORIO CLINICO
de los doctores O. Letelier G., W. Fernández B., y R. Herrera V., San Antonio 451. Cas. 2886. Tel. 3692. Orina, sangre, jugo gástrico, leche, desgarros, etc., Cultivos. Autovacunas. Exámenes parasitológicos. Tumores.

Dr. CHARLIN
Profesor de enfermedades de la vista. Consultas 3-6 P. M. Compañía 2115, Tel. 2632.

Dr. RODOLFO CASTILLO S.

Oído, nariz, garganta. Consultas 2-5. Se trasladó a Delicias 1164.

Dr. EDUARDO CRUZ-COKE L.
Medicina interna. Merced 305, 5 a 6 1|2.

Dr. LEON CHONCHOL
Medicina general. Rayos X. Sífilis, piel, venéreas. Consultas 2-5. San Antonio 40.

Dr. CROIZET
Profesor de la Facultad de Medicina. Consultas 1-3. Dieciocho 191. Teléfono 637.

Dr. CIENFUEGOS
Regresó de Europa. Enfermedades de niños. Huérfanos 634, 1-3.
18-Agt.

Dr. CASTAÑEDA IGLESIAS
Ex-médico residente Hospital Niños. Trasladóse Compañía 1339. Teléfono 254. De 1 1|2 a 3 1|2.

Dra. JULIA CLAVERIA
Medicina general. Niños, tratamiento del asma. Consultas: 1-3. Castro 107.

Dr. E. DAVILA H.
Estudios Europa. Medicina interna. Laboratorio, de 5 a 7. Castro 31.

Dr. CARLOS DOREN N.
Enfermedades de señoras. Cirugía. Monjitas 536. Teléfono Inglés 2571 (Consultas de 1 a 4).

Dr. DIAZ VELASCO
Medicina interna, niños, sífilis. 2 a 4. Vergara 474. Teléfono 236. ad 494. de 1.30 a 4. Teléf. 602.

Dra. JUANA DIAZ MUÑOZ
Especialista enfermedades señoras y niños. 4-6. Delicias 858. Teléfono 1715.

Dr. J. BRONFMAN

Regresó de Europa e instalará su consultorio desde el 1.o de Abril, en Compañía 1463.

Dr. DODDS
Cirugía huesos, injertos óseos; cirugía cráneo-cerebral, de la médula y nervios. Estudios EE. UU., Europa. 21 de Mayo 578. 3-5.

Dr. DIMITSTEIN

Agustinas 1308, esquina Teatinos. Rayos X. Medicina general, especialmente: corazón, pulmón, estómago e hígado. 1-4. Teléfono 3648.

Dr. LEONIDAS CORONA T.
Laboratorio Clínico. Delicias 868, frente a Estado, 3-5. Tel. 2483.

Dr. RODRIGO DONOSO GAETE
Medicina interna. Consultas 2.30 a 4, Santo Domingo 1477. Teléfono 256.

IGNACIO DIAZ MUÑOZ S.
Medicina general. Vías urinarias. Hora: 3 1|2 a 5 1|2. Bandera 574. Teléfono 3424.

Dr. GEORGES DAUBAS
Consulta 2-4 1|2. Amunátegui 36, Teléfono Inglés 3679.

Dr. GREGORIO DURAN
Enfermedades señoras partos. Agustinas 828. Teléfono 2855. De 3-5.

Dr. ESPINA
Rayos X, medicina interna, estudios Europa. Delicias 1228, esquina Gálvez. Teléfono 2102. De 1 1|2-4.

Dr. FUENZALIDA CORREA
Cirugía ginecología, partos. Merced 663. De 1-3.

Dr. FUENZALIDA BRAVO
Profesor extraordinario, enfermedades de niños. Merced 560. Teléfono 721. 2-4.

Dr. FONTECILLA
Estudios en Europa, afecciones pulmonares y nerviosas. Rayos X. Delicias 1626.

Dr. ENRIQUE GONZALES H.
Estudios Europa, especialmente estómago, intestinos, hígado, diabetes, obesidad, reumatismo. Ejército 644. De 1-.

Dr. CARLOS A. GUTIERREZ V.
Profesor Extro. de Obstetricia. Partos. Enfermedades de señoras y Cirugía. Rosas 1353.

Dr. Carlos Garcés Baeza

Delicias 1276, Teléf. 3747
Laboratorio clínico, Rayos X.
Medicina interna. De 1 a 5.

DR. GREENE
Estudios Europa. Cirugía y ginecología. San Martín 509, esquina Catedral, 2-4. Teléf. 2860.

Dr. ARISTIDES GONZALEZ C.
Profesor extraordinario. Obstetricia, enfermedades señoras. 1-3. casilla 1551. Teléfono 2789. Agustinas 629.

DOCTOR GIANELLI
Estudios Europa
Sífilis, Piel, Vías urinarias. 21 de Mayo 562. Consultas de 2 a 6.

Dr. GARCIA COLLAO
Estudios Europa. Ojos, nariz, garganta y oídos. San Antonio 148. 4 a 6.

GONORREA E IMPOTENCIA
Debilidad vital y gonorrea con sus afecciones, prostátitis, supuraciones, por más crónicas que sean, curan en pocos días, garantidas. Sistema nuevo. Dr. Winkelmann, 2 a 5. Alameda 880. Regresó de Alemania.

Dr. CARLOS GOMEZ SALTRA
Médico cirujano. De 2 a 4. Bascuñán Guerrero 607.

A. ICAZA BARROS
Médico Cirujano
Santo Domingo 739. Teléf. 2803.

Dr. A. KORNER ANDWANTER
Estudios en Estados Unidos. Cirugía, ortopedia. Consulta: 2-4. Santo Domingo 622.

Dr. FELIX GROHNERT B.

ENFERMEDADES DE LA PIEL
Sífilis y venéreas
Luz Ultra-violeta.—Radioterapia
De 2 a 6.—Castro 238

Dr. CARLOS A. ILLANES B.
Medicina interno y enfermedades de niños. D. 2-5 Castro 176.

Dr. AGUSTIN INOSTROZA
Cirugía general, especialmente de niños. Sífilis. 4-6. Puente 583.

Dr. ALEJANDRO INFANTE
Enfermedades niños, médico Hospital de Niños San Luis. Consultas: 2-5. Delicias 253.

Dr. ROBERTO JARAMILLO
Ejército 707. Teléfono 142. Parque.

Dr. GUSTAVO JIRON L.
Cirugía y ginecología. Vergara 65. De 2 a 3

INSTITUTO RADIOLOGICO
Radioscopia rariografía, radioterapia.

Dr. ADOLFO KAPLAN
Estudios Estados Unidos y Europa. Compañía 1429.

Dr. H. LEA PLAZA

Estudios en Europa. Compañía 2105. De 2-5. Teléfono 3380.

Dr. LABRA LETELIER
Nariz, garganta y oídos. Consultas de 2-5. Compañía 1361.

Dr. TEODORO LEIBLE
Enfermedades nerviosas. Medicina interna. Rayos X. Lunes, Miércoles, Viernes 5-7; Martes, Jueves, Sábado 2-4. Olivos 794. Regresó.

Dr. LOIS
Trasladóse San Pablo 1230. Medicina, cirugía. inyecciones intravenosas. 1-4

Dr. LAVAL
Medicina interna. Amunátegui 31. De 1-3 1|2. Domicilio: Cochrane 340.

Dr. ARMANDO LEON I.
Cirujano
Compañía 1909. De 1-3, Teléfono 3846.

Dra. CORA MAYERS
Estudios Europa. Enfermedades niños y ginecología. Ahumada 49. De 4-6, Teléfono 711.

Dr. JUAN MONTENEGRO M.
Enfermedades de niños. Compañía 1770. Teléfono 2120.

Prof. B. MUÑOZ PAL
Cirugía general. Dieciocho 250. De 3 a 4.

Dr. ITALO MARTINI Z.
Ojos, oídos, nariz y garganta. Delicias 1164.

Dr. MALBRAN
Enfermedades mentales y nerviosas. De 2 a 6. San Antonio 584.

Dr. MUJICA
Profesor enfermedades vista. Ojos artificiales. Consultas: 10 a 12 y 1.30 a 3. Recoleta 868.

Dr. MOUAT S.
Ginecología, partos, ex-jefe clínica ginecológica Dr. Korner. Brasil 25. De 1 a 4.

Dr. MELENDEZ ESCOBAR
Medicina interna. Sífilis. Merced 778, de 3-5. Domicilio: Sazié 2007.

MANUEL MORENO
Medicina general. Particularmente pulmón estómago, intestinos. Tratamiento especial tuberculosis pulmonar. Estudios Europa. San Francisco 155. 2.30 a 4.30.

Dr. MUJICA
Hospital Niños. Santo Domingo 820. Teléfono 2415. Consultas 1 a 4.

Dr. MORAGA FUENZALIDA
Medicina y cirugía de niños. Cochrane 118. Teléfono 2804. De 1 a 3.

Dr. GMO. MORALES BELTRAMI
Médico jefe policlínica "El Buen Samaritano" Catedral 2257, de 1-3.

Dr. MARCOS A. SEPULVEDA R.
Laboratorio: Bandera 736. Teléfono 288. Exámenes completos: sangre, orina, esputos, etc. Cultivos. Autovacunas. Abierto a toda hora.

DRA. MAGDALENA NEIRA
Medicina general, señoras y niños. 2-4. Delicias 145.

Dr. JUAN MARIN
Consultas: Amunátegui 85. de 4.30 a 6.30. Teléfono 3477. Domicilio: Delicias 1164.

DR. NUÑEZ ZAMORA
Martes, Jueves, Sábado, 2-5. Matucana 239. Teléfono 291. Estación.

Dr. OBREGO PUELMA
Médico Hospital San Juan de Dios, de 1 1|2 a 3 1|2. Agustinas 1314. Teléfono 1217.

DR. LUIS OPAZO F.
Jefe Policlínica Niños. Prof. Sanhueza. Compañía 3007. De 1-3.30.

DR. OHLERICH
Titulado Alemania, Chile. Medicina interna, enfermedades de niños. Teléfono 332. Catedral 1483.

Dr. ALBERTO PANATT
Médico Jefe Policlínico Prof. García Guerrero. Medicina general. Rayos X. 1.30 a 4. Teléfono 1211. Huérfanos 1819.

DR. GUILLERMO PUELMA
Vicuña Mackenna 171. Teléfono 431. De 1 a 3.

DR. MARCIAL PARADA
Oídos, nariz, garganta. De 3 a 5. Santo Domingo 831. Teléf. 1859.

DR. PATIÑO MAC-IVER
Medicina interna. Niños. Sífilis. Libertad 448. De 2 a 5.

DR. DAVID PULIDO I.
Enfermedades niños. Santo Domingo 1790. Teléfono 2152. De 1 a 4.

DR. RICARDO PERALTA G.
Cirugía general, especialmente de niños. Compañía 1606.

DR. PANTOJA
Corazón, pulmón, estómago, sífilis. 2-4. 7-8. Tel. 574. Sto. Domingo 1036.

Dr. A. CUSTODIO POBLETE
Medicina interna, Delicias 863.— Estudio doctor Corona. 10.30-11.30 y 3-4.

DR. RAFAEL PEÑARANDA R.
Especialidad corazón, estómago, hígado, riñón, sífilis, venéreas. Llamados nocturnos. 2-4. Catedral 1388.

DR. EMILIO PETIT
Cirugía general, vías urinarias. Consultas Dieciocho 128.

DR. OSCAR PERALTA C.
Medicina general. Enfermedades señoras. Rayos X. Laboratorio. Delicias 1276. Teléfono 3747. De 1 a 2.30. Residencia, Prat 678. Teléfono 194.

DR. JULIO PAREDES P.
Especialmente enfermedades señoras. Ginecología y cirugía abdominal. 2 a 4. Amunátegui 33.

DR. QUIROGA
Enfermedades nerviosas y mentales. Puente 583. Consultas de 2 a 5.

DR. NACIANCENO ROMERO
Laboratorio. Puente 583. (De 5 a 7.) Casilla 3871.

DR. ALBERTO RAHAUSEN J.
Carmen 47. De 4-6. Tel. 3022. Riquelme 47. De 1-4. Tel. 1642.

DR. JOEL RODRIGUEZ P.
Estudios Europa. Medicina interna. Especialmente estómago, intestinos. Rayos X. De 2-4. Amunátegui 539. Teléfono 2810.

DR. DEL RIO GUNDIAN
Medicina interna, de 2-4. Compañía 1470. Domicilio: V. Mackenna 886.

DR. EDUARDO DE RAMON
Cirugía. Enfermedades señoras. De 1 a 3. Agustinas 1606. Teléfono 3623. Ausente en Europa.

DR. ROBERT DE LA MAHOTIERE
Estudios París, Berlín. Médico Hospital San Juan de Dios. Especialista enfermedades corazón. Electrocardiografía. Rayos X. (Ortodiagrafía). Poligrafía. Compañía 1973. De 3.30 a 5. Casilla 3343.

INSTITUTO SANITAS

Agustinas 1955.—Teléf. 2438
Laboratorio, Autovacunas, Rayos X. Radioterapia profunda. Luz ultra-violeta. Aplicaciones eléctricas, inhalatorio de Radium. Baños de ácido carbónico. Diatermia, Ortopedia.

PROFESOR DR. SOTO PARADA
Laboratorio Clínico. Moneda 1035. De 2 a 6.

DR. SCROGGIE
Especialidad enfermedades de niños. Jefe de Clínica de Niños. Universidad de Chile. Consultas de 2.30 a 5 P. M. Matucana 308.

DR. SUAREZ ALVAREZ
Oculista. Jefe clínica Oftalmología. 1-3. Santo Domingo 1344.

DR. SANTANDER
Estudios Europa. Corazón, riñón, sífilis, especialmente estómago, intestinos. Rayos X. Laboratorio. Alameda 2079. De 2 a 5.

DR. STUARDO
Estudios Europa, Enfermedades niños. 1 a 4. Moneda 1526. Tel. 2245.

DR. CRISTOBAL SAENZ C.
Estudios en Europa. Afecciones médico-quirúrgica del abdomen, especialmente estómago. Sífilis. Rayos X. Consultas de 2 a 4. Agustinas 1889.

DR. STOLTING
Oculista. Médico recibido Alemania y Chile. Compañía 1392. De 3 a 5.

DR. HELLMUTH SIEVERS W.
Médico-cirujano. Domicilio: Molina 632, San Antonio 275, 2 a 3.30.

DR. TORRES TORRES
Jefe Clínica Prof. Korner. Enfermedades señoras. Catedral 1249. De 2 a 5.

DR. C. TAPIA FERNANDEZ
Maestranza 1106. Consultas de 2 a 3.30.

DR. VEGA MACHER
Exclusivamente pulmón. Nataniel 109. 2-3.30 Lunes, Miércoles y Viernes.

DR. JAIME VIDAL
Ex-Director Sanatorio San José, enfermos pulmón. Puente 557, de 3 a 6.

DR. G. F. VIDAL S.
Consultas 4 a 6. Delicias 2646, Teléfono 245. Estación.

PROFESOR VARGAS SALCEDO
Cirujano. Martes, Jueves y Sábado, 2 a 5. Teatinos 354. Teléfono 1060.

DR. VICUÑA HERBOSO
Jefe Clínica del Servicio. Prof. García Guerrero. Medicina interna. Hospital de San Vicente. Especialmente enfermedades corazón. Martes, Jueves, Sábado, de 2.30 a 4.30. Almirante Barroso 270. Teléfono 1053.

DR. YAÑEZ G.
Regresó de Europa. Piel, sífilis, venéreas. Delicias 865.

DR. MAURICIO WEINSTEIN
Piel, sífilis y venéreas. Radioterapia y Luz ultra-violeta. Especializado en Europa. Agustinas 1357. De 2 a 5.

DR. WAUGH ALDUNATE
606-914. Estudios Europa. Medicina interna. Venéreas. Sífilis. Reacción Wassermann. 2-4.30. Compañía 1853.

DR. WIREN
Oídos, nariz, garganta. Compañía 1606. De 2 a 3.

DENTISTAS

VIRGILIO ACUÑA M.
Cirujano-Dentista. Ayudante Clínica Operatoria Escuela Dental. Trasladóse Catedral 2619.

DR. RUBEN BUSTOS
Graduado en Philadelphia Dental College. Larga experiencia profesional. Catedral 1288.

DR. CLODOMIRO CONTRERAS
San Antonio 451. Teléfono 3692. Horas 9-11 y 2-6.

DR. CERDA LOPEZ
Dentista. Santo Domingo 849. Especialmente coronas, puentes, porcelanas. Atenderá vacaciones.

FORTUNATO ENCINA
Especialmente puentes, placas, coronas, extracciones. Estado 363.

DOCTOR GALLARDO GONZALEZ
Cirujano-Dentista. Estudios Philadelphia. Consultas diurnas y nocturnas. Echaurren 26. Regresó.

PEDRO MENDEZ
Estudios Estados Unidos, Europa. Precios antiguos. Regresó. Huérfanos 782.

RAFAEL UERQUIETA S.
Dentista. Agustinas N.o 853.

MUÑOZ LOBOS HNOS.
Extracciones sin dolor. Somnoformo, puentes, placas, tratamientos rápidos. San Diego 307-442.

CLINICA DENTAL
Doctor Valenzuela Basterrica
Unica clínica atendida por médico doctor Alberto Rahausen. Cirugía general. De 2 a 4. Cuatro dentistas especialistas, de 9 a 7. Riquelme 47. Teléfono 1642.

GABINETE DE MECANOTERAPIA
Instituto Superior de Educación Física. Morandé 750. El Gabinete estará a cargo del doctor H. Sievers. Consultas: Martes, Jueves y Sábado, de 4 a 5.

DOCTOR ROCAT
ESPECIALISTA
PIORREA-ALVEOLAR
ENCIAS SUPURANTES
DIENTES MOVIBLES
BOLSA COMERCIO
OF. 212 - 213.

LUIS PLAZA

Dentista. Antiguo jefe Clínica profesor Valenzuela Basterrica, se trasladó Serrano 42, bajos, esq. París, Manzana Residencial.
De 8½ a 12 y de 1½ a 7

NICOLAS RODRIGUEZ P.
Ayudante clínica operatoria Escuela Dental. Ausente.

JORGE ESPINOSA RENCORET
Dentista. Santa Rosa 817. Regresó.

RAFAEL UERQUIETA S.
Dentista. San Antonio 11, Casilla 1494.

MANUEL VEAS F.
Regresó. Trabajos rápidos. Extracciones sin dolor. Arturo Prat 293.

VETERINARIOS

SCHMIDT HERMAN
Enfermedades animales en general. Llamados domicilio. San Antonio 457. Teléfono 3649.

ARQUITECTOS

EDUARDO TASSO
Construcciones, transformaciones y reparaciones. Honorarios: 10 por ciento. Planos y Presupuestos. Morandé 440.

MATRONAS

PENSIONADO PARTICULAR
Mercedes Rojas, matrona. San Diego 930. Recibo enfermas, curaciones internas. Consultas toda hora.

CLINICA GINECOLOGICA
Mercedes Darrigrandi. Partos, curaciones, inyecciones. Trabaj. doctores especialistas. Cumming 789.

CELIA CASTILLO
Matrona ginecologista
Recibo pensionistas, llamado fuera Santiago. Consultas gratis. Molina 114.

MATRONA BRAZO
Huérfanos 2460, entre García Reyes y Bulnes. Gran pensionado particular. Partos, atendidos especialmente por su propietaria o médicos a elección de las enfermas. Enfermedades de señoras atendidas por médicos especialistas. Pensionistas. Inyecciones, atiende a domicilio.

LUCRECIA ARCE DE M
Matrona y enfermera.— Recibo enfermas de parto. Ibáñez 224.

Mme. E. FRAGNAUD
Matrona francesa trasladóse Av. Matta 72.

ROSENDA CASTRO DE TERRY
Recibe pensionistas: inyecciones. Atención especial. Bascuñán Guerrero 671.

CLINICA PRIVADA DE OBSTETRICIA
Señora Reyes, matrona ginecologista. Establecimiento moderno. Atendido por dos cirujanos especialistas. Recibo enfermas todas partes del país. Partos. Precios moderados. Consultas gratis. Esmeralda 636.

ANA G. VARGAS BARRERA
Partos. Recibe pensionistas. Cochrane 985.

"MATERNIDAD PARTICULAR".—
Atendido por matronas y doctores titulados. Partos desde 50. Curaciones internas, inyecciones. Baños medicinales. Recibo pensionistas. Consultas gratis. San Diego 267.

CARMELA TORO G.
Partos. Asistencia toda hora. Recibo enfermas. Matucana 610.

PENSIONADO "DRA. VIC A"
Recibe enfermas provincias meses días. Asistencia completa, partos $ 50. Turno permanente: San Diego 57.

VIDA SOCIAL

EN HONOR DE LAS DELEGACIONES.—

Mañana, a las 3 se reunirán, en casa de la señora Adelina Padovani de Farren, las distinguidas personas de nuestra sociedad que tomarán parte en la función de gala que se llevará a efecto el Miércoles próximo en la noche, en honor de las delegaciones extranjeras. Se representará, para ese día, una de las más notables versiones de ópera que se hayan ejecutado hasta ahora por aficionados de nuestra sociedad. Queremos referirnos a "Rigoletto", cantado por las señoritas Clarisa Borgoño, Graciela Muñoz, Margarita Meneses, Gabriela Araya y por los señores Jorge Quinteros, Oscar Moebis, Lautaro García, Alberto López y Carlos Bathe.

CLUB DE SEÑORAS.—

Clases.—El Lunes 2 de Abril, a las 5 P. M., principiará la clase de francés. Próximamente se abrirá el curso de declamación francesa. Las inscripciones para ambos cursos se reciben en la secretaría.

Biógrafo.—El Domingo 1.o de Abril, a las 6.15, se exhibirá la cinta Fox, "Sueño atormentado", emocionante creación de Theda Bara. Historia de una campesina de Irlanda, cuya belleza es causa de grandes desventuras. Se admiran hermosas escenas campesinas.

BAILE EN EL SANTA LUCIA.—

Mañana Sábado, a la hora de costumbre, tendrá lugar el baile que semanalmente se lleva a efecto los días Jueves y que ha sido postergado para mañana, a causa de las festividades de Semana Santa.

La orquesta que dirige el maestro Jorquera desarrollará un novedoso programa musical.

SANTIAGO POLO CLUB.—

Premio Armando Braun.— Se comunica a los socios de este Club que deseen tomar parte en esta competencia que quedarán abiertas las inscripciones hasta el Jueves 5 de Abril, Casilla 2310.

Se iniciará el torneo el primer Sábado de Abril.

EN SAN BERNARDO.—

El Domingo próximo se dará término a la temporada de bailes con que el Club Ferroviario de Tennis, de San Bernardo, festeja a los veraneantes y sociedad de ese pueblo.

DE ESPAÑA.—

Ha regresado a Valparaíso procedente de España don Joaquín de Osma Cortés.

PARTE.—

Circula el siguiente parte:

"Luis Langlois y Emma González de Langlois, participan a usted el matrimonio de su hija Mary, con el señor H. Hamilton Toovey, el que se efectuará privadamente en su casa-habitación, el 4 de Abril próximo. Viña del Mar, Marzo de 1923."

ESTRENOS EN SOCIEDAD.—

Señorita INES DE LA PLAZA INFANTE

EL FIGURIN DEL DIA.—

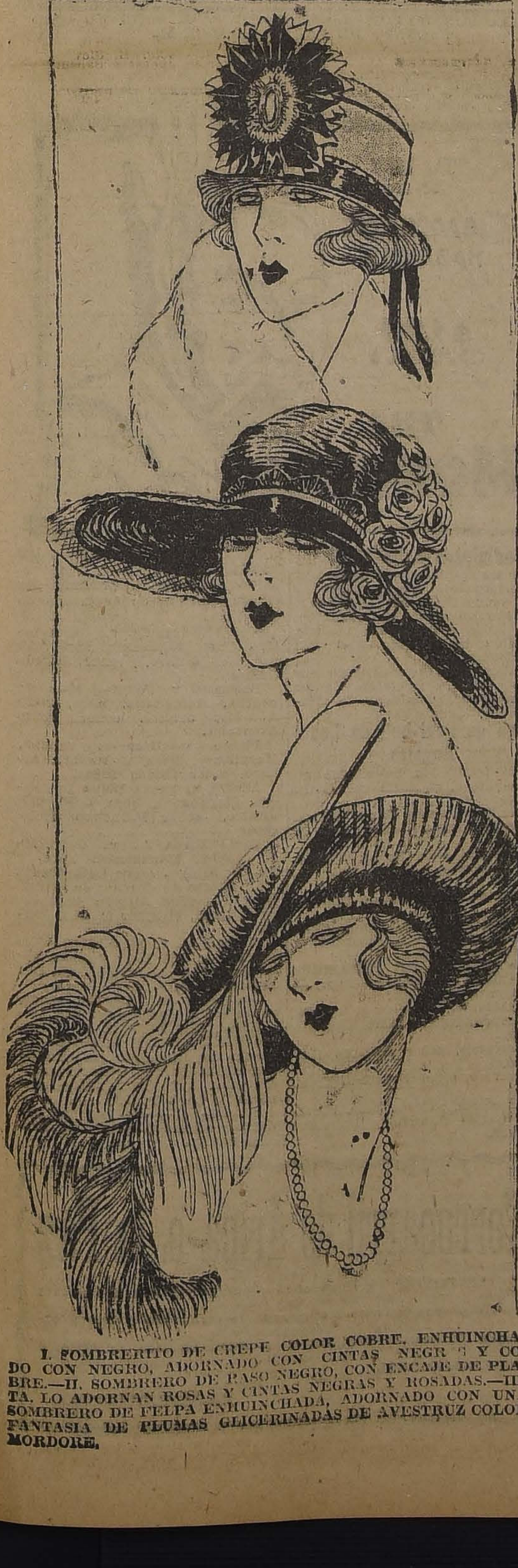

I. SOMBRERITO DE CREPE COLOR COBRE, ENHUINCHADO CON NEGRO, ADORNADO CON CINTAS NEGRAS Y COBRE.—II. SOMBRERO DE RASO NEGRO, CON ENCAJE DE PLATA. LO ADORNAN ROSAS Y CINTAS NEGRAS Y ROSADAS.—III. SOMBRERO DE FELPA ENHUINCHADA, ADORNADO CON UNA FANTASIA DE PLUMAS GLICERINADAS DE AVESTRUZ COLOR MORDORE.

MATRIMONIOS.—

El Domingo se concertará en Los Angeles el matrimonio de la señorita Luisa Schnaidt H. con el señor Germán H. Demmer.

NACIMIENTOS.—

Ha nacido un hijo de don Guillermo Cox Lira y de la señora Inés Urrejola de Cox.

—Ha nacido un hijito de la señora Adela Fernández de Ortúzar y del señor Camilo Ortúzar Cruz.

RECEPCION EN VIÑA DEL MAR.—

Ayer tarde se efectuó la recepción que la señorita Ivonne Plum Fau, ofrecía a sus relaciones en su residencia de Viña del Mar.

OPERACIONES.—

En el Pensionado de San Vicente ha sido operada de apendicitis, con todo éxito, la señorita Carmen Rodríguez Mora.

—Ha sido operada de apendicitis en el Pensionado de San Borja, la señora Elena Díaz de Soto.

DE BUENOS AIRES.—

Por la última combinación regresó de Buenos Aires el doctor don Carlos Cabrera Roa, acompañado de su señora y familia.

VIAJEROS.—

Ha regresado de Valdivia el señor Luis Echenique Zegers, señora Luz Undurraga de Echenique y sus hijas Luz y Paz.

—Por el nocturno de ayer Jueves partieron a Concepción, para de ahí seguir viaje a Lota, Coronel y la isla Quiriquina, los señores Víctor Barros Lynch, Ignacio Bravo B., Ramón Vergara, Carlos Rivas, Roberto Briones B., Enrique Cannobbio, Pedro Salas G., Carlos González Cortés, Luis Santa Cruz, César Sangüeza de la R., Humberto Montecinos G., Luis Bueno, Oliverio Campusano, Salvador Silva S., Luis A. Briones B., Eladio Valenzuela B., Jacobo Romero A., Eugenio Augrain G., Arturo de la Cerda P., Luis de la Puente Puelma, Guillermo Ravanal C., Arturo Pizarro, Armando de la Puente Puelma, Germán Rojo, Enrique Soto R., Segundo Gana Herquíñigo, Luis A. Parada, J. Pastor Lobos.

—De Castro han regresado los señores Sixto Barrientos C. y Eleodoro Barrientos G.

—A Viña del Mar se dirigieron los señores Robert Hurtado Olea, Jorge Infante Biggs, Enrique Huneeus Guzmán, Guillermo Infante Biggs, y Víctor Vidaurre Coo.

—Al mismo punto don Gustavo Sánchez L.

—Ha partido a Valparaíso don Ernesto Allendes Maino.

—Al mismo punto se ha dirigido don Luis Barceló Brunell.

—Ha regresado a la capital el señor Otto Keeffet y familia.

—Ha regresado de Rengo la familia Rodríguez Barros.

—Se ha dirigido a Valparaíso el señor Sótero Waff del Campo y señora.

—Se ha dirigido a Cañete, don José Miguel García Bravo.

—A las termas de Panimávida partió don Oscar Jiménez Urzúa.

—Se ha dirigido a Carahue, don Armando Araneda.

—Se ha dirigido a Puerto Montt don Ramón Mejías.

—Se encuentra en el Gran Hotel de Viña del Mar, don Manuel Silva P.

RESIDENCIA.—

El señor Héctor Olea Lois y señora Amelia Herreros de Walker han fijado su residencia en Dieciocho 598.

—Ha fijado su residencia en Grajales 2150 el doctor don Carlos Cabrera R. y familia.

DE EUROPA.—

En Mayo próximo regresará de Europa la familia Vial Letelier.

ENFERMOS.—

Gravemente enferma se encuentra la señora Raquel Sotomayor de Soza.

—Se encuentra enferma de cuidado la señora Ana del Río de Mora.

A EUROPA.—

Por la última combinación trasandina, se dirigió a Buenos Aires para seguir viaje a Europa el doctor Moraga Fuenzalida.

PIELES FINAS

Los más elegantes modelos en CAPAS, PALETOES Y ABRIGOS, encontrará usted en la GRAN FABRICA DE LA

Peletería Blanco Encalada

VENTAS AL CONTADO Y POR MENSUALIDADES, SIN RECARGO DE PRECIOS

Se reciben hechuras y transformaciones a precios sin competencia.

Aconsejamos a toda persona no comprar pieles sin ver antes nuestra gran existencia, estamos más que seguros que esta Casa va a ser su preferida, como lo es ya de nuestra numerosa y distinguida clientela.

NOTA.—.—Cueritos de Nutria para adornos, clase extra-finos a $ 10 c|u.

Blanco Encalada 1619

FRENTE A LA ESCUELA MILITAR — CARROS 33, 18 y 19

TELEFONO INGLES 22, (PARQUE)

La tos es una señal de alarma. Acuda Ud. en socorro de su organismo con las PILDORAS PECTORALES del Dr. SCOTT

No más Feas

La persona más fea se pondrá bonita al momento, usando la Maravillosa Leche de Rosas de Werk, Crema de la Reina, de Hungría, Rojo Líquido de Werk, Leche Ideal de Werk y los fraganciosos polvos de la Reina de Hungría, de Werk.

Se venden en todas partes.

¡¡CANAS-CANAS!!

Azabache tinte inglés. Da a los cabellos y barba el color brillante y flexibilidad natural de las más hermosas cabelleras.

A LAS DAMAS

Si deseáis que perdure vuestra belleza, es indispensable que uséis

"CREMA ORO"

Jan Kawesky

El notable coreógrafo y maestro director de bailes rusos, da por la última temporada en Chile, clases de bailes clásicos, particulares y en conjunto para niños y grandes, en el Instituto de Educación Física, en la calle Morandé, desde el 1.o de Marzo. Las personas interesadas para ingresar a estos cursos o clases particulares pueden hablar con el profesor KAWESKY, en el mismo Instituto, de 10 a 11.30 A. M.

M-11

HOTEL FRANCE

VIÑA DEL MAR

CASILLA 47 :-: TELEFONOS: INGLES 215; NACIONAL 26

CALLE ALVAREZ 732, frente a la Estación de los FF. CC. del E.

Ofrece sus departamentos y habitaciones confortables e higiénicas. Comidas sanas y esmeradamente preparadas. Casitas y departamentos independientes con todos sus servicios y puerta de calle de uso exclusivo. Precios reducidos.

¡¡SENORES ELEGANTES!!

MINISTER'S CUTTING ACADEMY OF LONDON

$ 100 a 150 DE ECONOMIA EN CADA TRAJE

El corte y el trabajo puede compararse sólo con los establecimientos de primera clase.

Ternos en casimires importados ingleses, de $ 200 a $ 300.

Hechuras, forros irreprochables, a $ 110 y 120.

EDO. LOPEZ Z. — MERCED N.o 773

NOTA. — Todas estas condiciones puede ofrecer esta Casa porque el cortador, su propio dueño, es de experiencia en las principales naciones del mundo: Inglaterra, Francia, Buenos Aires. Y titulado en Londres como cortador de primer orden, garantía suficiente para que quede satisfecho el cliente que verdaderamente viste bien.

Academia Musical

DEL INSTITUTO ITALIANO

Lord Cochrane 104

PROFESORADO

Piano: señor Paoli Bindo.

Piano: señorita Blin Rebeca.

Canto: señorita María Pellizzari.

Arpa: señora Grazioli Josefina.

Violín: señor Luis Carlini

Teoría: señorita Blin Rebeca.

Las clases empezarán el 3 de Abril.

ERIZOS

de San Antonio recibió hoy muy frescos

Restaurant Lion Dor

TORT HNOS.

Merced 812-814

San Antonio 386

¡¡NO MAS VELLO!!

SEÑORAS — SEÑORITAS — CABALLEROS

POR FIN LLEGO - LLEGO - LLEGO

El afamado y eficaz depilatorio mexicano

"AZTECAS"

PIDALO USTED EN TODAS LAS

Perfumerías, Boticas y Farmacias del país

El Dr. Taherin, famoso doctor mexicano, ha dedicado la vida entera al estudio de la extirpación del vello que tanto hace desmerecer la belleza humana.

Ha conseguido, el Dr. Taherin, obtener una sabia fórmula, la cual ha merecido en todas partes del mundo la aprobación de los doctores y cirujanos más eminentes.

Como resultado de su continuo estudio, ha creado un depilatorio de preparación científica; rápido, eficaz e indoloro. Además, no contiene materias nocivas, es compuesto únicamente de sustancias vegetales extraídas de plantas medicinales originarias de México.

El depilatorio "Astecas" del Dr. Taherin, ha sido preparado de una manera médica muy completa, es de fácil aplicación, extirpa el vello de raíz de un modo absoluto e instantáneo. No produce dolor, no levanta ampollas, no irrita, ni deja rastros de que se haya efectuado operación alguna, ni demostración de que hubiese habido vello.

La pasta depilatoria "Aztecas" a la vez de extraer el vello de raíz, destruye el germen del bulbo capilar por medio de su propiedad medicinal.

CERTIFICADO DE ANALISIS

El Director del Instituto de Higiene certifica que la muestra de DEPILATORIO AZTECAS, número 52, presentada por los señores R. V. Satrá & Cía., el día 1.o de Febrero de 1923, ha dado el siguiente resultado: LOS COMPONENTES QUE CONSTITUYEN ESTE DEPILATORIO NO TIENE NINGUNA ACCION PERJUDICIAL SOBRE LA PIEL.

Santiago, 6 de Febrero de 1923.

GRATIS

En nuestro estudio, Puente 637, hacemos gratis aplicaciones del Depilatorio "Aztecas", como demostración práctica de su eficacia y a la vez para dar a conocer la fácil manera de aplicarlo.

Horas de consultas gratis, de 10 a 12 A. M. y de 3 a 6 P. M.

Prestaremos la más esmerada atención a las preguntas de nuestros favorecedores de todo el país.

A solicitud obsequiaremos prospectos descriptivos y gráficos.

Precio: $ 10.- el tubo "AZTECAS"

R. V. SATRÁ y Cía.

CONCESIONARIOS EXCLUSIVOS PARA SUR-AMERICA:

Consultorio y Oficina:

PUENTE 637 — CASILLA 3763 — SANTIAGO

DEPORTES

LAWN-TENNIS

LOS CAMPEONATOS DE LAWN-TENNIS DE SEMANA SANTA

LAS INTERESANTES COMPETENCIAS DE HOY EN LAS CANCHAS DEL INTERNACIONAL, CLUB ALEMAN, CLUB DE SPORTS CHILE Y GATH Y CHAVES

Intervendrán escogidos exponentes de Valparaíso, Viña del Mar, Concepción y Santiago

Desde el día de hoy entran en todo su apojeo las actividades de lawn-tennis en esta capital y puede decirse que nuestros principales courts congregarán al grueso de los aficionados al aire libre, principalmente en los terrenos en que se verifican los encuentros preliminares de los clásicos torneos de Semana Santa, o sea en los espléndidos locales de los clubs Internacional, en Bellavista, y Tennis Riege, en la Quinta Normal.

Damos a continuación las principales reuniones que se verificarán:

EN LAS CANCHAS DEL CLUB INTERNACIONAL

A las 8 A. M.—Ossadón-Doren, Vergara-Molinos, Elliot-Urrutia, Contrucci-Birley, Katz-Soza.

Señor LUIS HARNECKER, Presidente de la Asociación de Lawn Tennis.

A las 9 A. M.—Kalkemberg y Webb con Pérez y Doren, Harnecker-Sampée, Katz-Bañados, Lawrence-Astorquiza, Dalgalarrando Mluler-Herbert.

A las 10 A. M.— Douglas y Band con Harnecker y Silva, señor y señora de Arrate con Allan-Spark, Obrecht-Page, Parrail-Briceño, T. Douglas-señora Brulé.

A las 11 A. M.—Nichols-Englon, Contrucci-Contreras con Ossandón Hnos., Salvo-Galán, Dalgalarrando y Molinos con Muller y Condon, Hnos Torralva con Birley-Band.

A las 2 P. M.— Cabral-Matas con Doren-Ferrer.

A las 3 P. M. — Rojo-Palma con Nichols-Sampeé.

A las 4 P. M.—Condon-Silva.

A las 5 P. M.—Brungton-Molinos con Birley-Douglas.

LA PAREJA IRENE RIES-LUIS TORRALVA, DETENTORA DEL CAMPEONATO DE DOBLES MIXTOS DEL CLUB INTERNACIONAL.

EN EL CLUB ALEMAN

En las canchas del Club Alemán (Quinta Normal)

8 A. M.—Fonck-Rojas.

Astorquiza-Saenger, Kirsten-Schiegel.

9A. M.—H. Molinos-Flores.

Fonck-Schonher con Feliú-Urrutia.

Azócar-Leiter.

Conrands-Schlegel con Lihn-Tupper.

10 A. M.—Tietz-Schlack con Lüer-Astorquiza.

Bierwirth-Rojas con Subercaseaux-Vives.

11 A. M. — Page-Doren con Fonck-Schonherr.

Andwanter con ganador Azócar-Leiter.

Lihn con ganador H. Molinos-Flores.

2.30 P. M.—C. Ossandón-Schonherr.

H. Conrands-Vives.

Ganador Sünger-Schlegel con ganador Dinamarca Barayon.

3 P. M.—H. Müller con E. Feliú.

G. Condon con W. Vogt.

L. Harnecker con A. Munnich.

4P. M.—Müller-Condon con ganador Page-Doren con Fonck-Schonherr.

Münnich-Vogt con Subercaseaux-Vives.

EN EL ESTADIO GATH Y CHAVES

Hoy se dará comienzo a esta importante competencia deportiva, entre estas dos instituciones, en disputa por la hermosa copa donada por el entusiasta deportista señor José Goñi, como también por artísticos y valiosos premios donados por distinguidas personas de nuestro mundo deportivo.

El orden para estas partidas será el siguiente, rogando a todos los jugadores encontrarse listos a las horas fijadas de antemano.

Singles

Señores J. A. Castillo v. J. Camplá.

Señores E. Ahumada v. J. Sabate.

Señor J. Bonnet v. Ruiz.

Señores H. Claverie v. C. Gondra.

Señores O. Villar v. T. Sabate.

Señores C. Jacoby v. F. Rodríguez.

Dobles

Señores Castillo-Bonnet v. Campla-Gondra.

Señores Ahumada-Claverie v. Sabate-G. Ruiz.

Señores-Jacoby v. Sabate-Rodríguez.

Para finalizar este torneo se jugará un mixto entre la señora Bonett-Ribó v. señorita Brías-Mirelli.

La comisión organizadora se complace en invitar a todas sus relaciones deportivas y en general a todas las personas que simpaticen con nuestra institución, para que con su presencia den mayor realce y atractivo a este interesante torneo.

Señor FRITZ BIERWIRTH, defensor de la Copa Alemana

EN EL CLUB DE SPORTS CHILE

En el local que esta institución posee en Avenida Manuel Montt 734, Providencia, esta institución iniciará hoy, a las 3 P. M., el torneo íntimo de solos con ventaja que durará hasta el Domingo, en el que se disputará un artístico trofeo.

La dirección de esta competencia estará a cargo de la comisión de juegos, compuesta por los señores Angel Morales, Ignacio Araus y H. Fuenzalida y atenderá a los socios desde las 9 A. M.

Las inscripciones se reciben hasta las 12 del día en el local del Club.

FOOT-BALL

EL FOOT-BALL EN EL DIA DE HOY

LOS ENCUENTROS EN LAS CANCHAS INDEPEDENCIA N.o 1 Y PANTEON

La segunda rueda del campeonato de la Liga Nacional

La selección del equipo oficial de la Asociación Santiago

Dos de las principales corporaciones footballísticas de la capital anuncian para hoy algunas reuniones de bastante interés y que seguramente atraerán al grueso de nuestros aficionados.

EN LA CANCHA INDEPENDENCIA N.o 1

La Asociación de Football de Santiago, en su terreno principal, la cancha Independencia N.o 1, continuará desarrollando su campeonato de inauguración de temporada, y al efecto, ha fijado los siguientes lances:

ARTISTICO PREMIO CEDIDO POR LOS CLUBS INTERNADO Y BRIGADA CENTRAL, QUE SERVIRA DE ESTIMULO AL VENCEDOR DEL CAMPEONATO DE LA ASOCIACION SANTIAGO.

A las 2.30 P. M.: Liverpool v. Morning Star. Arbitro, señor Eduardo Huidobro.

A las 3.30 P. M.: Fundición Libertad v. Eleuterio Ramírez. Arbitro, señor Eduardo Huidobro.

A continuación se verificará un encuentro de práctica entre dos equipos seleccionados, a fin de que se seleccionen algunos de los elementos que compondrán el cuadro representativo de la colectividad que deberá medirse con el combinado de Coquimbo.

Debido a que el Club Magallanes deberá actuar hoy en Valparaíso para cumplir un compromiso en una reunión de beneficencia en la cancha Ferroviaria algunos puestos del Equipo A, publicados ayer, serán integrados con las reservas respectivas.

La secretaría de la Asociación ha fijado, en consecuencia, los siguientes cuadros combinados para que se midan, a las 5 P. M.:

Equipo A:

Vera
Fletcher, Donatti
Vergara, Ramírez, Ampuero
Legarreta, Acuña, Contreras
Moccia Sánchez

Sánchez Vargas
Mediavilla, Andrade, Nilo
Vásquez, E. Anglada, Corte
Flores, Vicuña
Lapiedra

Equipo B.

Reservas generales: Ormazábal, Cataldo, B. Cánchez, H. Cruz, A. Rojas, Iráguen, Gabriel Silva, E. Romero y Aurelio Moya.

El jugador que no concurra sin excusa justificada, será castigado.

EN LA CANCHA PANTEON 10

Hoy continuará desarrollándose el torneo oficial de inauguración de la Liga Nacional de Football, en la cancha Panteón, ex-Santiago.

Se jugarán las siguientes partidas correspondientes a la segunda rueda:

A las 2.15 P. M.: L. Mandujano Tobar v. República; árbitro, señor **Manuel Marzán.**

A las 3 P. M.: Juan N. Frías v. El Salto; árbitro, señor Luis A. Martínez.

A las 3.45 P. M.: Unión San Eugenio v. General Bulnes; árbitro, señor Moisés Avila.

A las 4.30 P. M.: Vista Hermosa v. Manuel Acevedo; árbitro, señor Moisés Avila.

Directores de turno, señores: **Froilán Luque, Manuel Marzán, Castillo y Vargas.**

El valor de la entrada a cancha se ha fijado en cuarenta centavos, para jugadores y espectadores.

A las 7 P. M., se reunirán en "La Nación", los directores señores Marzán y Luque quienes fijarán el calendario definitivo para el próximo Domingo.

TROFEO DONADO POR EL GERMINAR F. C., PARA EL CAMPEONATO DE LA LIGA NACIONAL.

EL RAID AUTOMOVILISTICO BUENOS AIRES-VALPARAISO

Los aficionados argentinos parten ayer de Mendoza

Con todo éxito continúan los esforzados automovilistas argentinos el raid Buenos Aires-Valparaíso-Santiago, iniciado hace algunos días.

Los distinguidos excursionistas llegaron anteayer a Mendoza y continuaron su jornada a las 2 A. M. de ayer.

El Cónsul chileno en Mendoza, señor Torres, ha tenido la gentileza de enviarnos el siguiente telegrama:

MENDOZA, Marzo 29.—"La Nación".— Santiago.—A las 2 A. M. de hoy partieron los cinco autos que hacen el raid Buenos Aires-Valparaíso-Santiago.

Los aficionados, llenos de entusiasmo, esperan obtener éxito en su difícil carrera, aunque el camino de la cordillera es casi intransitable.

Los automovilistas han quedado muy agradecidos de la gentileza de la Federación Deportiva Automovilística de Chile al saludarlos telegráficamente, anunciándoles que una comisión de su seno irá a recibirlos a Río Branco.—Torres".

Neumáticos Dunlop
Todos tamaños. Consulte nuestra lista N.o 1 - Agente:
Augusto O. Böhme. Huérfanos 710. Santiago

EXCURSIONISMO

LA IMPORTANTE CONCENTRACION EXCURSIONISTA EN "LO HERRERA"

EL PRIMER CAMPAMENTO DE LA DIRIGENTE DE ESTE DEPORTE

El programa general

Hoy se inicia la vida de campaña que ha organizado la Asociación de Excursionistas y Exploradores para cuyo efecto ha elaborado el siguiente programa:

Presidente honorario del campamento, señor don Eliodoro Yáñez.

Vice-presidentes honorarios, señores José Echeverría y Francisco de Borja Echeverría.

Viernes 20 de Marzo de 1923

7.30 A. M.— Concentración de todos los excursionistas en la Estación Central de los FF. CC. del Estado.

Señor MANUEL PINO, Presidente de la institución dirigente del excursionismo nacional.

8.30.—Partida del tren a Nos.

9.15.—Llegada del tren a Nos.

9.30.—Partida al fundo Lo Herrera, en carretelas.

10.15.—Llegada al fundo.

10.30.— Instalación del campamento.

11.30.—Ejercicios de natación.

12.30 P. M.—Almuerzo.

1.30 a 2 P. M.—Aseo de útiles.

2 a 3.30.—Libre.

3.30 a 4.30.—Reconocimiento en grupos.

4.30 a 5.—Once.

5 a 6.—Juegos deportivos.

6 a 7.—Charla a cargo del señor Francisco de B. Echeverría "Higiene y Deportes".

7 a 7.30.—Prepararse para comer.

7.30 a 8.30.—Comida.

8.30 a 9.—Aseo de útiles.

9 a 10.—Camp Fire.

10 a 10.30.—Acostarse.

10.30.—Silencio.

Sábado 31

7 A. M.—Levantada.

7.15 a 7.45.—Gimnasia colectiva.

7.45 a 8.— Prepararse para el desayuno.

8 a 8.30.—Desayuno.

8.30 a 9.—Aseo del campamento.

9 a 10.—Charla a cargo del señor Carlos Valdivieso G., "Deportes anexos al excursionismo".

10 a 11.— Juegos: basket-ball, volley-ball y push-ball.

11 a 12.—Natación y water-polo.

12 a 12.15 P. M.—Vestirse.

12.15 a 1.—Almuerzo.

1 a 1.30.—Aseo de útiles.

1.30 a 3.—Libre.

3 a 4.30.—Concurso de ascensión al cerro La Mina.

4.30 a 5.30.—Velada campestre, concursos corales, musicales y de declamación, juegos cómicos, chistes... buen humor.

Señor LUIS PEZOA, uno de los fundadores de la Asociación de Excursionistas.

5.30 a 6.30.—Charla a cargo del señor...........

6.30 a 7.—Prepararse para comer.

7 a 8.—Comida.

8 a 8.30.—Aseo de útiles.

8.30 a 10.—Camp Fire.

10 a 10.30.—Acostarse.

10.30.—Silencio.

Domingo 1.o de Abril

7 A. M.—Levantada.

7 a 7.30.—Gimnasia colectiva.

7.30 a 8.— Prepararse para el desayuno.

8 a 8.30.—Desayuno.

8.30 a 9.—Aseo del campamento.

9 a 10.—Charla a cargo del señor Luis Pezoa G., "Cultura física y cultura moral".

10 a 11.—Natación y water-polo.

Señor FRANCISCO LAMPRE, Tesorero de la Asociación.

11 a 12 M.—Vestirse y prepararse para el almuerzo.

12.15 a 1.15 P. M.—Almuerzo.

1.15 a 1.30.—Aseo de útiles.

1.30 a 2.30.— Levantar campamento.

2.30 a 3.—Prepararse para jugar.

3 a 4.30.—Torneo deportivo con los inquilinos del fundo, carreras, basket-ball, volley-ball y cage-ball.

4.30 a 5.—Baño.

5 a 5.30.—Vestirse.

5.30 a 6.—Prepararse para comer.

6 a 7.—Comida.

7 a 8.—Juegos artificiales.

8 a 8.30.—Prepararse para partir.

8.30.—Partida: Adiós al campamento.

Comisión de campamento

Manuel Pino C., Francisco Pérez G., Luis Pezoa G., Carlos Valdivieso G., Baldomero Barrera, Pablo Ainzúa y Víctor Manubens.

"La Nación" ha sido invitada especialmente a participar en esta reunión y al efecto uno de nuestros redactores acompañará a los excursionistas.

El señor Nicolás del Valle Valenzuela ha sido comisionado para los grupos fotográficos.

Los comandantes de los Cuerpos Hispano-Americano, Jorge Matte, Los Pirineos, Piloto Pardo y los adherentes deberán estar a la hora fijada, con toda exactitud.

¡Qué excelente
el
AGUA TONICA
NOBIS!

EL REY DE LOS
CIGARRILLOS HABANOS
$1.20
CAJETILLA
THE
MONARCH

Badminton v. Internado

Por las festividades religiosas se ha postergado el encuentro que tenían anunciado estas instituciones para hoy, en la cancha Badminton.

El lance se verificará mañana Sábado, a las 3 P. M., en el local mencionado.

Ambos clubs seleccionarán sus equipos que presentarán en las competencias oficiales de la Asociación Santiago.

Liga de Foot-ball de Los Angeles

Esta institución ha elegido últimamente el siguiente cuerpo directivo:

Presidente, señor Mario Medina.

Vicepresidente, señor Luis A. Catalán.

Secretario, señor Luis A. Salinas.

Prosecretario, señor Luis A. Narváez.

Tesorero, señor Ramón Pinchelra.

Directores, señores Remigio Morales, Oscar Contreras, Pedro Díaz y Venancio Yáñez.

ASOCIACION DE REFEREES DE CHILE (Sección Santiago).— Directorio para 1923:

Presidente, señor Oscar García.

Vicepresidente, señor Alberto Parodi.

Secretario, señor Eduardo Huidobro.

Tesorero, señor Francisco Troncoso.

Directores, señores Juan Figueroa, Carlos Aguirre y Francisco Viveros.

LIGA DE FOOTBALL DE SANTIAGO.— Partidas que se jugarán el Domingo próximo por el campeonato de apertura de esta Liga:

José M. Infante v. Galvarino II; cancha Magallanes; hora, 9.30 A. M.; árbitro, señor Alfredo Guzmán.

Lusitania v. White Star A; cancha, Magallanes; hora, 10.30 A. M.; árbitro, señor Pedro Avendaño.

Fígaro v. Bremen; cancha, Magallanes; hora, 2 P. M.; árbitro, señor Carlos Tagle.

Alianza v. Santa Elena B; cancha, Magallanes; hora, 3 P. M.; árbitro, señor Francisco Troncoso.

Santa Elena A. v. Galvarino I; cancha, Magallanes; hora, 4 P. M.; árbitro, señor Luis Zegers.

Directores de cancha: en la mañana, el señor Alfredo Guzmán; en la tarde, el señor Manuel Vergara.

AUDAX C. S. ITALIANO.— Los cuadros de este Club jugarán hoy en la cancha Santiago F. C., Av. Independencia 1257.

Los jugadores deberán encontrarse en la cancha a las 8 A. M.

BENJAMIN DAVILA F. C. versus **TELEGRAFO I F. C.—** En la cancha del primero de los nombrados, en el Parque Cousiño, jugarán estos equipos el próximo Domingo, a las 4 P. M.

Servirán el preliminar los primeros y segundos equipos del Benjamín Dávila.

Ferrocarril de Arica a la Paz

SE POSTERGA hasta el 15 de Mayo próximo la apertura de las propuestas para locomotoras de cremallera y carros bodegas. Se deberán presentar en la Administración en Arica, a las dos de la tarde.

EL ADMINISTRADOR.
Ab.—1.o

LAS ACTIVIDADES EN LA LIGA JOSE ARRIETA

EL CAMPEONATO DE INAUGURACION

Esta institución iniciará el próximo Domingo su temporada oficial con las siguientes partidas por el campeonato de apertura.

Tercera serie:

Luis Arrieta con Macul. Arbitro, don Eleazar Parada. Hora: 2 P. M.

Segunda serie:

Iris con Guindos. Arbitro, don Víctor Valdovinos. Hora: 3 P. M.

Luis Arrieta con Macul. Arbitro, don Andrés Aliaga. Hora: 4 P. M.

Director de cancha: don Alamiro Solar.

Se nos pide advertir a los clubs Luis Arrieta C., Guindos, 13 Comisaría y Macul, que sólo tienen de plazo hasta mañana pada mandar a Villa Adela, Aliaga 156, la nómina de sus jugadores, clasificación por equipos, serie en que actuarán, nombre de los capitanes y colores del equipo. Al club que no cumpla con este acuerdo se le aplicará una multa de $ 5.

Se nombró a don Rosalindo Gómez, delegado con amplios poderes para que represente a la Liga en la próxima sesión de la A. de F. de Chile y delegado suplente a don Eleacer Parada.

El campeonato de apertura será por eliminación y las partidas durarán 15 minutos por lado las de tercera serie, 20 las de segunda y 30 las de primera. En caso de empate se definirá al primer goal en tiempos de 10 minutos por lado.

Los premios son 11 medallas de plata para la primera serie, 11 pares de medias para la segunda y 1 pelota para la tercera.

El valor de las inscripciones es $ 10 para la primera serie y $ 5 para la segunda y tercera.

SPORTIVO ECUADOR I Y II versus C. CONDELL I Y II F. C.—El próximo Domingo, a las 3.30 P. M., se jugará este amistoso en la cancha del primero.

La cancha está situada al término de los carros Av. Ecuador.

SANTIAGO RANGERS I versus SMALL STAR I.—Estos cuadros jugarán el Domingo próximo en la cancha Santa Filomena.

CARLOS CONDELL I Y II v. U. SAN EUGENIO I Y II F. C.—Hoy jugarán un encuentro amistoso estas instituciones en la cancha del segundo de los nombrados. A las 3, jugarán los segundos equipos, y a las 4.15, los primeros.

SANTA ELENA F. C.—Los primeros equipos de este Club, participarán el Domingo próximo, a las 2.30 P. M., en la cancha del Magallanes F. C., Independencia N.o 1479, en el campeonato de apertura de la Liga Santiago.

Se recomienda a los jugadores la puntualidad en la hora.

LIGA OBRERA DE FOOTBALL.—Bastante entusiasmo se nota entre los Clubs que militan en esta Liga por el campeonato de apertura que se llevará a efecto el Domingo próximo, en la cancha San Ramón, a las 2 P. M.

Según el sorteo verificado el Martes pasado le tocará jugar el próximo Domingo, a los siguientes equipos:

Edison v. Constitución; árbitro, S. M. Canales.

M. Ovalle v. Lincoyan; árbitro, señor Medina.

Bernal I v. Girardi; árbitro, señor C. Olivares.

Chile v. Bernal II; árbitro, señor C. Olivares.

Chañarcillo con ganador de la primera partida.

Se jugará un cuarto de hora por lado, y en caso de empate se jugarán complementarios de 10 minutos hasta que se produzca goal.

El Chañarcillo donó onces artísticas medallas, como premio para el que salga segundo en este campeonato.

La comisión revisora de cuenta se reunirá a las 8 P. M., de hoy, en la casa del tesorero, Castro 466, casita 29.

Liga Infantil de Foot-ball

Partidas que se jugarán el Domingo 1.o, por el campeonato de apertura en la cancha Santiago (ex-Magallanes), Av. Independencia N.o 1257.

En la mañana a las 9 en punto: Independencia I con Libertad Star I; Wanderer I con Maestranza Atlético I; Banco Alemán I con Teniente Godoy I.

En la tarde, a las 2 en punto: Santiago I con Defensores de Chile I; Gimnástico I con Capitán Scott I; ganador primera partida con ganador segunda partida; ganador tercera partida con ganador cuarta partida; ganador quinta partida con ganador primera partida de la tercera rueda.

La duración de los encuentros será de 10 minutos por lado y los árbitros se nombrarán en la cancha.

Los jugadores que van a tomar parte en el campeonato que no estén medidos pueden asistir hoy y mañana, de 6 a 8 P. M., en Huérfanos 1062, tercer piso. Los formularios deben entregarse hasta mañana, a las 8.30 P. M.

A los Clubs que no han llenado todos los requisitos se le ha dado un plazo fatal hasta el próximo Martes, día en que sesionará el Directorio.

Inmediatamente de terminado el campeonato, se procederá a la repartición de los premios de la temporada pasada.

—El Directorio se reunirá mañana, a las 9.30 A. M., en la casa del tesorero, señor Roatti, R. Santa Cruz 762, casa 24, para clasificar los trofeos de la temporada pasada.

MAQUINA UNDERWOOD

N.o 5, vendo de ocasión, en perfecto estado, garantida.

Verla: BANDERA 110

EL GRAN REMEDIO UNIVERSAL

Nitro Ozona Lowe-Weissflog, el único comprobado por medio de la radiografía que cura tuberculosis (tisis). Pruebas a la vista. Afamado desde 1887. Cura radicalmente hígado riñones, del estómago pulmonía, bronquitis, laringitis asma, hipertrofia, diabetes, albuminuria, reumatismo, hidropesía, obesidad, raquitismo, epilepsia, apoplegía, anemia, catarro intestinal, disentería, apendicitis peritonitis, almorranas, fístulas, furunculosis, quemaduras, picaduras venenosas, enfermedades piel, sangre, enfermedades secretas. Prodigioso en aneurisma, en enfermedades del corazón, cerebro, vista, espina dorsal, etc. Viruela peste negra, hemorrágica, peste bubónica, tifus, pestes y fiebres en general, son vencidas a las pocas horas con repetidos lavados intestinales y tomas. Igual tratamiento para demás enfermedades. Catecismo Nitro-Ozona, consúltelo todo enfermo, sea cual fuere el mal encontrará el medio seguro de sanar radicalmente: Remítolo gratis a quien lo pida.

Claras 148.—Teléfono 1080.—Casilla 983.—Droguería Daube.

—Boticas principales

LUIS LOWE

Consejo Local de Santiago

Mañana vence el período de pases, en virtud del acuerdo oficial tomado por la colectividad.

La secretaría atenderá hoy y mañana, de 7 a 8 P. M., en el local de costumbre, Huérfanos 1062, tercer piso.

Desde el Lunes próximo sólo se otorgará pase si el solicitante presenta un documento del Club que abandona y otro de la Liga en que acredite no oponerse al traslado y siempre que estos pertenezcan al Consejo.

Federación Sportiva Nacional de Chile

El registro de socios para la próxima junta general en que se procederá a designar seis directores, permanecerá abierto hasta las 6 P. M., del Martes próximo, día en que se reunirá el Directorio en sesión preliminar para confeccionar la nómina de los clubs que están al día en el pago de su cuotas.

Después de esta sesión preliminar de Directorio no podrá adquirirse derechos para tomar parte en la votación de la próxima asamblea general ordinaria.

ATLETISMO

Liga Pedestre de Santiago

Esta colectividad deportiva en su reunión celebrada el Miércoles pasado, acordó suspender hasta la próxima semana, la manifestación que el señor tesorero, preparaba para hoy Viernes, en honor del señor Luis Roatti, en vista que algunos Clubs desean adherir con dicho fin.

CENTRO DEPORTIVO ATLANTIDA.—Hoy, a las 8.30 A. M., se efectuará el primer torneo interno con que este Centro inicia su temporada. Las pruebas son las siguientes:

100, 200, 400, 800, 1,500 y 5,000 metros planos; posta de 4 por 100, salto largo y alto con impulso, garrocha, lanzamiento del disco, bala y dardo.

El jurado que tendrá a su cargo este torneo, es el siguiente:

Arbitro general, Sr. Armando Venegas; juez de partida, Sr. Marcos Cabezas.

Jueces de llegada, Sres. Eduardo Venegas y Jorge Pérez.

Cronometradores, Sres.: Alejandro Alvarado y Manuel Fernández.

"SANTIAGO ATLETICO".— Cita al Directorio para hoy, a las 9 P. M., en los salones de "El Diario Ilustrado".

BASKET-BALL

EL CAMPEONATO E. BATINELLI

En Cienfuegos 67 se siguen recibiendo las inscripciones para este campeonato.

Por acuerdo del Directorio del club organizador, se ha postergado la iniciación de las partidas para la segunda quincena del próximo mes.

El valor de las inscripciones es de $ 10 para cada equipo.

CICLISMO

"CLUB CICLISTA CONDOR".—Los socios de este club llevarán a efecto hoy la excursión reglamentaria a Quilicura, siendo la partida de la estatua San Martín, a las 8 A. M.

Dado el variado programa deportivo, promete esta excursión un franco éxito, por lo que rogamos a los señores socios la puntualidad en la hora.

ROYAL CLUB CICLISTA.—En la excursión del próximo Domingo se desarrollará un programa atlético para los socios y después se servirá unas once en la quinta de don Félix Sarno.

La hora de partida será a la 1 P. M.

CITACIONES

Independencia Infantil F. C.—Junta general para esta noche, en Rosario 1112.

Unión Camilo Henríquez F. C.—Junta general para hoy, a las 10 A. M., en la Escuela Normal, José A., Núñez, para repartir los premios ganados por el club.

Se ruega la asistencia al señor Julio Ayala.

Sportivo Ecuador.—Junta general para mañana, a las 3.30 P. M., en el local de costumbre.

Estrella Nacional F. C.—Junta general para, a las 8.30 P. M., en Madrid 533. Se encarece la asistencia por haber asuntos de importancia que tratar y especialmente a los socios que aún no han pagado sus cuotas.

—**Almirante Simpson F. C.**—Junta general para el Domingo, a las 10 A. M., en Castro 466, casita 29.

Constitución F. C.—Directorio y junta general para el Domingo, a las 9 A. M., en Huemul 1415.

B O X

LUIS FERNANDEZ PELEARA EN IQUIQUE CON TANI AGUILAR

AYER SE DIRIGE EL CAMPEON AL NORTE

Nuestro conocido campeón peso gallo de aficionados se ha dirigido al Norte con el fin de sostener un encuentro con el famoso Aguilar, que es considerado en Iquique como imbatible dentro de su categoría. Todas las peleas que ha realizado Aguilar las ha ganado por K. O. y en el Norte se estima que es el mejor hombre de su categoría que hoy existe en el país.

Luis Fernández, el popular campeón, con esta pelea entra al profesionalismo y estamos ciertos que desempeñará un lucido papel, pues a sus conocimientos boxeriles une una valentía digna de aplauso.

LUIS FERNANDEZ VISITA NUESTRA IMPRENTA

Con la ida a Iquique del campeón Fernández tendrán los aficionados de esa ciudad ocasión de presenciar encuentros de verdadero box, ya que Fernández es uno de sus más aventajados cultores.

Acompaña a Fernández el conocido escritor señor Víctor D. Silva.

Cigarrillos REINA VICTORIA

HABANOS XXXX

60 CTS CAJETILLA

JUAN BEIZA PELEARA CON MANUEL SANCHEZ

Hay interés por ver nuevamente actuar a Manuel Sánchez, frente a un boxeador de méritos como es Juan Beiza.

Manuel Sánchez se dice se encuentra en buenas condiciones de salud y entrenamiento lo que le permitirá desempeñarse lucidamente en esta ocasión.

El ex-campeón nos ha demostrado que tiene interés en volver al ring y no omite sacrificios para hacerse merecedor a la confianza del público que aun conserva recuerdos de sus pasadas peleas que fueron siempre la demostración de su valentía y conocimientos.

Beiza comprende que su rival es peligroso y toma por su parte todas las precauciones.

El match de semi-fondo llevará al ring a los conocidos profesionales Filiberto Mery y Orlando Sánchez, los mejores hombres de su categoría. Pelearán diez rounds con guantes chicos. Habrá, además, otros preliminares de interés.

A este espectáculo, que puede clasificarse como de brillante, serán invitadas las delegaciones a la V Conferencia Panamericana, así como también los periodistas extranjeros que nos visitan, ya que se trata de presentar a los más genuinos representantes del pugilismo nacional. Son dos de los pocos boxeadores netamente chilenos.

CENTRO GREGORIO SANTA CRUZ.—Mañana, se efectuarán en el gimnasio de este Centro, los interesantes matchs anunciados. Como se sabe, esta velada será en honor del señor Benjamín Tallman, tesorero de la institución, con motivo de celebrar este día su onomástico.

El match de fondo lo harán los distinguidos aficionados Salvador Grecco, del Audax Italiano, v. Víctor Soto, del Gregorio Santa Cruz.

"VICENTE SALAZAR B. C.".—El próximo Domingo, se llevará a efecto en este Centro, una velada boxeril, siendo todas las peleas con decisión, entre los aficionados de los Centros Centenario, Ursus y Vicente Salazar.

Salón de Ostras Lion D'Or

DE TORT HNOS.

Merced 812 y 814 :: :: :: San Antonio 386

TELEFONO 2935

: : ATENCION : :

SEMANA ANTA

Visite nuestra casa antes :: :: :: de comprar :: :: ::

Hoy llegarán Ostras, Langostas, Camarones, Congrio Corvina. Venta por trozos. Jaivas, Locos, Choros amarillos, Pejerreyes, Truchas y toda clase de pescados y :: :: :: mariscos :: :: :

TORT HNOS.

OJO - Bacalao remojado

NOTA: PROXIMAMENTE APERTURA DEL

Gran Salón de Ostras "La Bahía"

:: :: :: MONJITAS DEL 334 AL 346 :: :: ::

Luis Vicentini v. Santiago Mosca

Ya estamos a quince días del match que más haya logrado preocupar la atención de nuestros aficionados al box.

Las dificultades que la Federación de Box puso al campeón nortino para medirse con el campeón suramericano en los pesos livianos fueron subsanadas sin mayor dificultad por Santiago Mosca, ateniéndose a todos los puntos que le indicó la dirigente del boxeo.

Anunciado este match en forma oficial para el 14 de Abril en el cómodo local de los Campos de Sport de Ñuñoa nuestro mundo boxeril se ha revolucionado, pues comprende la importancia que tiene no sólo para el prestigio de los actuantes, sino que por el hecho de que los rivales sean los hombres de mayor prestigio que actuan en nuestros rings.

Vicentini y Mosca se preparan tesoneramente, no descuidan un sólo detalle para así poder presentarse el día de la contienda en el m;ximum de sus energías.

Ayer visitamos el campamento de Vicentini, el cual se encuentra instalado en Apoquindo. La impresión que nos causó el campeón suramericano no fué excelente, le vimos trabajar en la cuerda y hacer varios rounds de box con sus entrenadores. Vicentini parece haber subido de peso y así confirmar la promesa de su manager que nos ha dicho que el bravo peleador de los pesos livianos subirá de categoría para enfrentar con probabilidades al campeón nortino.

Desde mañana informaremos ampliamente a nuestros lectores sobre los pormenores de este match que, como ya hemos dicho constituye la única preocupación de nuestros deportistas.

ASOCIACION DE CENTROS DE BOX DE SANTIAGO.— Citación importante.—Para hoy, 30 de Marzo, a las 9 P. M., se cita en Rosas esquina de Libertad, a los miembros de la Comisión de Contabilidad, y a los delegados que deseen presenciar el sorteo de los campeonatos aun pendientes.

Con el objeto de dar una información gráfica a la revista "Los Sports", se ruega concurran todos los miembros de la mesa directiva, y a los campeones que ha titulado la Asociación en los años 1921 y 22.

ENCUENTRO LAGOS-PEZOA.—Con todo entusiasmo se efectúan en el Centro Tallman, los preparativos para la velada en que se efectuará esta interesante pelea. El Centro está seleccionando buenos preliminares.

TRIBUNALES DE JUSTICIA

MOVIMIENTO HABIDO EN 29 DE MARZO DE 1923

CORTE SUPREMA

1.a Sala.— No funcionó por falta de personal.

2.a Sala.— 1. Antonio del Sol con Sucesión Juan Forlivesi, trámite; 3. Cristóbal Zanelli con el Fisco, en trámite; 6. Eduardo Torres L. con el Fisco, en trámite; 7. Celmira Vera v. de T. con Ferrocarriles del Estado, en acuerdo; Red. señor Rojas.

Las demás no vistas o suspendidas.

Alegatos:

Se anunció don Osvaldo Vial, por el recurso en la séptima.

Juramento:

Prestó juramento legal, para ejercer la profesión de abogado, don Rafael Pizarro Muñoz. La memoria versó sobre "El procedimiento en los juicios de Aduana".

CORTE DE APELACIONES

Jueves 29, señor Varas O.

1. Contra María Jesús Carreño, aprobada; 2. Contra Manuel Cabezas, aprobada; 3. Contra Rosalía Loiza, aprobada; 4. Contra Pedro Morales, aprobada; 5. Contra Segundo Gallardo N., aprobada; 6. Contra Juan Flores y otros, aprobada; 8. Contra Víctor Hernández, y otros, aprobada; 9. Contra Carlos Salinas, aprobada; 10. Sumario por envenenamiento de Albina Barrera, aprobada; 11. Sumario por muerte de Juan Zúñiga, aprobada; 12. Sumario por muerte de Juan Francisco Lizama, aprobada; 13. Sumario por muerte de Gil Blas Santelices, aprobada; 14. Sumario por envenenamiento de Raúl Vargas, aprobada; 15. Sumario por muerte de Rogelio Celedón, aprobada; 16 Contra Luis Meléndez, aprobada; 17 Contra Luis López Muñoz, aprobada; 18 Contra Juan Rojas y Gumecindo Correa, aprobada; 19 Teresa Lagos contra Eliseo Torres, aprobada; 20 Florencio Morán contra Germán Becker, aprobada; 21 Contra Manuel Orellana H. confirmada con declaración; 22. Contra Olga Herrera y Alberto Núñez, aprobada; 23 Contra Pedro Jaque, aprobada; 24. Salvador Gómez, querella de capítulo contra el juez de La Ligua, confirmada. 7. Contra Armando Román, aprobada.

Secretario, el señor Alcalde.

Alegaron:

Don Alberto Sepúlveda, por la aprobación, en la 1.a;

Don Pedro Velasco, por id. en la 4.a;

Don Pedro Velasco, por la confirmatoria con declaración en la 21;

Don José Maza, por la revocación, en la 24.

Fallada de acuerdo: Contra Eduardo Araneda.

2.a Sala.— Relator señor Mac-Iver.— 1. Contra Salvador Casanova, aprobada; 2. Contra Juan Fuentes Villalobos, aprobada; 3. Contra Alberto Letelier, confirmada; 4. Contra Luis Salazar, aprobada; 5. Contra Juan A. González, aprobada; 6. José Dolores Contreras contra Domitila Guzmán, aprobada; 7. Sumario por muerte de Manuel Acevedo, aprobada; 8. Sumario por robo en casa de H. Aguilera, aprobada; 10. Contra Manuel A. Ugarte, ya vistas.

Acuerdo:

La 11.a de ayer, después de terminados los alegatos.

Alegaron:

En la continuación don Manuel Merino con don Julio Lezaeta.

3.a Sala. — Jueves 29.— Señor González Campos.— 1. Contra Eleuterio 2.o Mellafe, Miguel Gutiérrez y otros, confirmada y revocada; 2. Contra Ernesto Pávez, confirmada; 3. Contra Carlos Farías, Julio Pizarro N. y otros, aprobada con declaración; 4. Denuncio por secuestro de don Tomás Baso Gallo, aprobada; 5. Contra Luis Alfredo Olivos, es parte Pedro Stanna, pendiente.

Secretario, el señor Fabres.

Alegaron:

Don Tito Lisoni por la revocación, en la 1.a;

Don Javier María Silva, por íd., en la 5.a

De acuerdo:

A. Fuentevilla de A. con E. Quiroga, confirmada.

4.a Sala.— **Relator señor Bernales.**—1. Sumario por muerte de C. Galaz, aprobada; 2. Sumario por muerte de Alfredo Reveco, aprobada; 3. Sumario por hurto de E. Gómez, aprobada; 4. Sumario por muerte de P. Carrillo, aprobada; 5. Sumario por incendio en Merced 467, aprobada; 6. Sumario por atropello de J. Saldías, aprobada; 7. Sumario por muerte de E. Rubio, confirmada; 7. Sumario por muerte de J. Espinoza, aprobada; 9. Contra D. Santana, aprobada; 10. Contra B. Bozo, aprobada; 11. Contra S. Riquelme, aprobada; 12 Contra P. Sánchez, aprobada; 13. Contra M. Muñoz, aprobada; 14. Contra V. Arancibia, aprobada; 15. A. Corona con M. Santacil, confirmada; 16. Contra R. Román, aprobada; 17. Contra J. Mesías, confirmada; 18. A. Elgueta contra A. Sanhueza, suspendida; 19. Contra Manuel Chaparro, confirmada; 24. Alfonso Astorga, recurso de hecho, suspendida; 27. A. Garcés con L. Garcés, trámite.

No vistas las demás.

Fallada después de terminados los alegatos las continuaciones N.o 8-9 de ayer: Roberto Espinoza contra B. Donoso y otros.

Don Darío Urzúa con don Livio Rojas y don Luis Parada.

PARA TEÑIR EL CABELLO Y BARBA USE UD.

TINTURA ARAUCANA

NEGRO, CASTAÑO, OSCURO, CLARO Y RUBIO

FRASCO: $ 3.80

Pídase en Boticas

PIDASE TABACO MARYLAND

de la Regie Francaise. Paquete 40 gramos, o sea 40 cigarillos, por $ 3.20.

EN GATH & CHAVES

SE OFRECEN EL

LUNES

INTERESANTES OCASIONES DE

Blanco, Tapicería, Layettes,
Lencería Niñas, Zapaterías y otros
Departamentos de sus almacenes

Ver detalle en los diarios del Domingo

PRECIOS DE GRAN OPORTUNIDAD

HOY

Toda persona que necesite comprar pescado y mariscos crudos y preparados a los precios más bajos de plaza, visite

LA GOLETA

y se convencerá de la verdad de lo expuesto.

Agustinas 1036
Teléfono 1972

NOTA: Hay exquisitas empanadas de pescado y langosta.

OTRA: Atendemos a domicilio cualquier encargo por insignificante que sea.

FABRICA NACIONAL DE SILLAS

GRAN RAPID

CALLE ANTOFAGASTA 2130
Av. BEAUCHEF 1409, Costado Poniente del Parque, entre Parque Cousiño y Av. Club Hípico

Esta silla vale 80 pesos docena; es de madera de lingue y tapizada en cuero

Esta Fábrica tiene sillas de todas clases, desde SESENTA PESOS DOCENA, hasta trescientos pesos.

No compre sillas sin visitar primero la Exposición permanente que tiene la "Gran Rapid", en calle Antofagasta 2130; todos sus precios están fuera de toda competencia. Su variado surtido hace que nadie salga de la Fábrica sin comprar.

Sillas de doblar, para playas y biógrafos o circos, se hace a cinco pesos cada una, la mejor y más resistente en su género.

Esta Fábrica tiene depósito en Valparaíso, en calle 12 de Febrero N.o 84, donde vende a los mismos precios de Fábrica, recargando sólo el flete de Ferrocarril.

Señor O. Pinochet L.— Calle Antofagasta 2130.—Sírvase mandarme, sin compromiso para mí, su catálogo de sillas.

NOMBRE ....
CIUDAD ....
CALLE ....

Todo pedido de provincia debe venir acompañado de su valor.

Ab.—1.o

T U R F

VALPARAISO SPORTING CLUB

LA REUNION DEL PROXIMO DOMINGO

Con la reunión del Domingo próximo, se pone término a la presente temporada de carreras en el Valparaíso Sporting Club.

El programa elaborado, es de escasísimo interés, pues aparte de que las inscripciones son poco numerosas, no cuenta entre sus pruebas con un clásico, que siempre le da brillo al "meet".

Con un handicap sobre 800 metros se abre la reunión, el que ha reunido un modesto lote de competidores, entre los que parecen sobresalir, Bombon Rose, Corisande, Xilopie y Alila.

A continuación viene la prueba de productos, que será disputada por sólo 5. de dos años.

Los con más méritos a abandonar su categoría de perdedores, son Khali e Insaciable.

Sangre y Arena, Castilla y Praliné, deberán ser los más boleteados en los 1.400 metros del premio final.

Entre Picacho, General, Guiton y Kiss Mé, deberá buscarse el ganador de la carrera siguiente.

Difícil es la elección del vencedor, en los 800 metros del premio Despedida, en el que tanto Duque de El a 65 kilos, como Wisconsin, que carga el peso más bajo, pueden ganar.

Kodak, Minneápolis y Turista, serán los que se disputen el favoritismo del público en la 6.a carrera.

La prueba de clausura, parece ser muy indicada para Gloriola u Ofensivo.

PROBABLES MONTAS Y COMPETIDORES PARA LA REUNION DEL PROXIMO DOMINGO EN EL VALPARAISO SPORTING CLUB

PRIMERA CARRERA— 800 METROS

Bombón Rose 58, J. Vergara.
Corisande 57, A. Molina.
Xelopie 57, M. Pérez.
Alita 56, H. Ramírez.
Junín, 52, Alf. Silva.
Saltarella 52, D. 2.o López.
Márida 50, J. Osorio.
Pierrot III 49, J. Pinto.
J. la Loca 49, J. Urzúa.

SEGUNDA CARRERA—1,000 METROS

San Gotardo 53, R. Pereira.
Karinda 52, L. Bravo.
Jamaique 51, D. 2.o López.
Sigma 51, no corre.
Insaciable 50, J. Urzúa.
Khali 50, H. Ramírez.

TERCERA CARRERA—1,400 METROS

Sangre y Arena 58, M. Verdejo.
Castilla 54, A. Molina.
Chañar 53, G. Guerra.
Gran Dama 52, M. Pérez.
Xilopio 49, no corre.
Rodrigo 48, J. Urzúa.
Gueinsey 47, L. A. Zamora.
Iriarte 46, J. Pinto.
Hyrcanie 46, L. A. Soto.
Junín 43, no corre.
Praliné 42, S. Jiménez.
Fricania 41, R. Astorga.
Tendal 40 N. N.

CUARTA CARRERA—1,600 METROS

Picacho 58, Alf. Silva.
General 57, A. Molina.
Guitón 53, H. Ramírez.
Chañar 57, N. N.
Kiss-Me 50, G. Guerra.
Claviteño 48, L. Bravo.
Witchcraft 47, J. Pinto.
Segua 46, S. Jiménez.

QUINTA CARRERA.—800 METROS

Duque de El, 65, A. Molina.
Pochochingue, 61, J. F. Bernal.
Melusine, 54, H. Ramírez.
Filoche, 53, J. Vergara.
Shimosa, 52, M. Pérez.
Whip, 52, D. 2.o López.
Xaragua, 50, J. Urzúa.
Zapallar, 46, L. A. Soto.
Porridge, 44, J. Pinto.
Náutico, 42, J. Osorio.
Wisconsin, 40, P. Silva.

SEXTA CARRERA.—1,000 METROS

Kodak, 58, Alf. Silva.
Minneápolis, 55, M. Pérez.
Gran Dama ,52, N. N.
Bombón Rose, 50, no corre.
Turista, 49, H. Ramírez.
Corisande, 49, N. N.
Matango, 46, J. Pinto.
Junín, 44, no corre.
Márida, 42, si corre, J. Osorio.

SEPTIMA CARRERA.— 1,900 METROS

Gloriola, 58, D. 2.o López.
Etón, 57, no corre.
Ofensivo, 55, A. Molina.
Alavy, 51, N. Ramírez.
Moloch, 48, J. Urzúa.
Fanfarrona, 46, J. Pinto.
Alta Ley, 43, P. Silva.
Jadil, 40, no corre.

EL CLASICO INAUGURACION

Sus competidores y montas

"La Nación" dió oportunamente a conocer los bases del Clásico Inauguración, prueba que se ha agregado al programa elaborado por la reunión de apertura de la temporada de Otoño, para conmemorar al inauguración de las nuevas tribunas, la que se realizará el próximo 8 de Abril.

El Clásico en referencia, despertó gran interés entre nuestros hípicos ya que entrarían a disputarlo los mejores elementos nacionales y extranjeros que actúan en nuestras pistas.

Desgraciadamente han reunido el encuentro los dos animales últimamente importados de la Argentina, Citoyen y Ranquelino. Había especial interés en ver disputar al pupilo del señor Bouquet, que tan lucida campaña realizara en las pistas de Palermo, pero según se nos ha informado, no participará en la carrera, por no encontrarse todavía en un training completo.

En lo que respecta a la no presencia del defensor de los colores del Stud Burlesco, se debe, según se dice, a que su ecurie lo considera batido por más de un competidor.

Por las últimas informaciones que hemos recogido, podemos anticipar que el lote de competidores que se presentará a disputar los $ 20,000 de recompensa, será el siguiente:

Salpicón, 62 kilos, A. Molina.
Welladay, 60 kilos, J. M. Bernal.
Greenock, 56 kilos, J. M. Baeza.
Inflexible, 56 kilos, H. Ramírez.
Malakoff, 56 kilos, V. Jara.
Ximena, 52 kilos, J. Vergara.

Como se vé, la carrera promete, por la calidad de sus participantes, alcanzar un gran interés, y ya más de uno de ellos ha producido un apronte sobresaliente, tal es el de Greenock, que trabajó el Lunes último, una vuelta por la pista de carrera en el buen tiempo de 2.13.

EL VIERNES DE LA SEMANA ULTIMA SE DISPUTO EN LIVERPOOL EL "GRAND NATIONAL STEEPLECHASE"

El triunfo correspondió a Sergeant Murphy

El Viernes de la semana pasada disputóse en la clásica pista del hipódromo de Aintre, en Liverpool, la carrera de obstáculos más importante del mundo, denominada "Grand National" Handicap Chase.

El "Gran National" comprende un recorrido de 4 millas y 865 yardas, debiendo salvar dos veces, los concurrentes a la prueba, 19 obstáculos varios, caracterizándose la mayoría por su considerable altura. Es imposible, por lo tanto, que la carrera se efectúe sin accidentes, que en muchas ocasiones ponen en serio peligro la vida de los jinetes y sus cabalgaduras respectivas.

La de este año no ha sido, sin embargo, la más desgraciada, pues que de los 20 veteranos que disputaron el premio—aproximadamente de 5,000 libras esterlinas—llegaron a la raya 7. El año anterior participaron de la carrera 35 campeones del salto y sólo cruzaron el disco 4, uno de los cuales antes apeó a su jockey, que remontó con un brazo roto y se mantuvo en la silla hasta terminar la prueba.

Expresa el cable que la niebla impidió presenciar los detalles del emocionante encuentro, pero al final se vió que Sergeant Murphy ganaba con facilidad suma, derrotando a Shaun Spadah, vencedor en el mismo premio de 1921.

El resultado fué el siguiente:

1.o **Sergeant Murphy,** por Gral. Symons y Rosegraft, de Mr. S. Sandford.

2.o **Shaun Spadah,** por Easter Prize y Rusialka, de Sir Malcom Macalpine.

3.o **Conjuror II,** del Mayor R. Dewhurst.

Ganada por 3 cuerpos; del 2.o al 3.o, 6 cuerpos.

Cotizaciones: Sergeant Murphy, 110|6; Shaun Spadah, 20|1; Conjuror II, 100|6.

Además, llegaron a la raya Punt Gun (4.o), Irishman Max, Drifter y Cinders II.

Sergeant Murphy no debe haber actuado en 1922, porque la Ruff's Guide no le registra ninguna carrera; en 1921, disputó siete premios, ganando dos, clasificándose segundo en tres, no placé en uno y cuarto en el "Grand National".

Shaun Spadah ganó el "Grand National" de 1922 siendo, por lo tanto, una de las chances de la prueba.

Conjuror II debutó en carreras de **steeplechase** el año pasado, finalizando tercero de Morning Star y Bencross.

Sergeant Murphy es el más viejo concurrente a las pistas de Liverpool, pues a la sazón cuenta trece años de edad. Su piloto, el capitán Bennet, sportsman muy reputado y habilísimo jinete, fué acogido con estruendosos aplausos por parte de los irlandeses presentes, pues el caballo que él llevó al triunfo pertenece a un irlandés.

Se comentó favorablemente la actuación de Mr. Cecil Dewhurst, aficionado desconocido que dirigió a Conjuror II.

El resultado del "Gran National" supone, en esta oportunidad, un triunfo rotundo para los componentes de la "guardia vieja", pues de los siete caballos que llegaron a la raya, sólo uno, Irishman Max, tiene menos de 10 años.

El príncipe de Gales y el príncipe Jorge presenciaron la prueba desde un estrado construído especialmente frente a la valla principal, donde más riesgo corre, siempre, la integridad de los competidores.

El rey Jorge permaneció en el recinto oficial.

BOTICA DE TURNO (Permanente)
FARMACIA NACIONAL DE LARA
ABRE HOY DIA Y NOCHE
LARA'S NATIONAL PHARMACY — OPENS TO-DAY
DELICIAS N.o 1286 — TELEFONO N.o 5088

TRABAJOS EFECTUADOS EN LA MAÑANA DE AYER EN EL VALPARAISO SPORTING CLUB

PISTA DE ARENA, LIVIANA

(De nuestro corresponsal en la cancha, por teléfono)

Insaciable,

montado por J. Urzúa y **Xilopie,** por un aprendiz, cotejaron 400 metros en 23 4|5, llegando iguales; después de un descanso, repitieron la misma distancia en 24, llegando nuevamente iguales.

General y Gloriola

ambos guiados por aprendices, trabajaron 1,600 metros en 1.48, llegando iguales.

Castilla,

con un aprendiz movió 1,000 en 1.4.

Kiss Me

manejado por U. Ibarra, pasó 1,400 metros a voluntad en 1.39.

Witchcraft,

guiada por J. Pinto, largó 800 metros en 51 2|5; después de un descanso repitió la misma distancia en 51.

Sangre y Arena

montada por M. Verdejo, trabajó 1,400 a voluntad en 1.36.

Picacho

llevado por J. F. Bernal, pasó 600 metros en 38; después de un largo descanso repitió 1,200 en 1.19.

Bombon Rose

con P. Olguín, largó 400 metros en 24; después de una largo descanso repitió la misma distancia en 25.

Alta Ley,

montada por P. Silva, atropelló 800 metros en 54 2|5; después de un descanso repitió 1,20 metros en 1.21 1|5.

Ofensivo,

conducido por E. Cáceres, pasó 1,400 metros en 1.34 3|5.

Rodrigo,

montado por J. Urzúa ,e **Hyrcanie,** por L. Astorga, cotejaron 400 metros en 25, llegando iguales; después de un descanso repitieron 600 metros en 38, ganando Rodrigo, por dos cuerpos.

Fanfarrona,

con J. Pinto, se tendió sobre una vuelta a voluntad, en 2.19 3|5.

Matango,

montado por P. Olguín, pasó 800 metros en 50 3|5.

Chañar,

guiado por M. Morán y **Paimpolaise,** por un aprendiz, trabajaron 1,400 metros en 1.34, ganando Chañar por 1 cuerpo.

Khalí,

con la monta de H. Ramírez, movió 600 en 36 3|5.

Tendal,

montado por J. Pinto, pasó 600 metros en 37 2|5; después de un descanso repitió en 37 3|5.

Kodak,

montado por J. F. Bernal, atropelló 1,000 metros en 1.3 3|5.

Junín,

monejado por L. A. Soto, pasó 600 metros en 38, después de un descanso repitió 400 en 24 2|5.

NOTICIAS VARIAS

"LA HIPICA"

Esta nueva Sociedad Anónima, cuyas actividades empezarán el Lunes próximo, acaba de adquirir para correrlos en el Hipódromo Chile, a los caballos Boulevard y La Poderosa. El primero, tres años, es hijo de Pimental y Vis a Vis, ésta por Valdor.

Su breve actuación en nuestras pistas ha sido más o menos brillante, y hay fundades esperanzas de que luego se demuestre un digno poseedor de las nobilísimas corrientes de sangre que lleva en sus venas.

En cuanto a La Poderosa, es una potranca que en dos o tres de sus presentaciones en Viña, se ha revelado como muy ligera. Es hija de Pirapó y Semifusa, y por tanto propia hermana de Papamoscas, Palillo y Pintura.

"La Hípica" ha adquirido también un gran corral con veinte pesebreras en la Avenida Club Hípico N.o 1286.

NOTICIAS DE ARGENTINA

¿PULGARIN SERA ENVIADO A CHILE?

Nos llega la noticia, dice "La Razón" de Buenos Aires, que el crack de 1921, el excelente hijo de Cyllene y La Nenita, es muy posible que sea adquirido por un haras de Chile.

Nada nos sorprendería que esta noticia se confirmara porque las corrientes de sangre del derby winner del stud Victórica Roca, son inmejorables y por qué no existe allí ningún descendiente directo de Cyllene.

Sería a nuestro juicio una gran adquisición.

EL "INVICTO" RICO SE ENCUENTRA EN INMEJORABLES CONDICIONES

Encontramos en "La Epoca":

"Hemos tenido oportunidad de ver de cerca el crack del stud Condal.

Su aspecto es soberbio, ha recobrado sus bríos y se nota en él una reacción estupenda.

Al entraineur Naciano Moreno, no le será muy difícil colocar al hijo de Picacero, en plena posesión de sus medios, pero seguramente que no se han de apresurar, ya que la primera carrera del "invicto" será recién en el mes de Mayo, en el clásico Otoño.

Su ecurie piensa y con razón, que a Rico no le sería conveniente intervenir en una prueba de menor distancia, haciendo su "rentrée".

En lo que respecta al jockey del crack, puede afirmarse que seguirá siéndolo R. Pelletier, a pesar de los rumores que han circulado y de ser también el piloto de Mameluke, pero no hay la menor duda que este profesional ha estado jugando con dos cartas, y que en cualquier momento se hubiese resuelto de acuerdo con sus conveniencias y nunca por consecuencia".

GLASGOW EN LOS SALTOS

Una gran sorpresa recibimos ayer en nuestra acostumbrada ida al Club Hípico al ver ensayar en las vallas a Glasgow, animal que ha tenido una destacada actuación en nuestras pistas, siendo vencedor nada menos que de Salpicón en los 3,000 metros del Saint Leger, donde lo precedió por diez cuerpos.

Los tiempos cambian y Glasgow disputará el clásico "Ensayo de Vallas" que se correrá el 15 de Abril en el Club Hípico, donde sus enemigos son animales de la talla de Indiano, Yelcho, King's Ferry, Bastián, etc.

Como decíamos, ayer vimos a Glasgow ser ensayado para los saltos pasando seis vallas, conducido por H. Contreras ,en forma tan inmejorable que creemos que el pupilo del Partenope debe ser un muy probable ganador.

"LA HUASCA"

Como de costumbre, hoy a primera hora aparecerá esta importante revista hípica, conteniendo las llegadas y resultados generales de las carreras realizadas el Domingo último en ambos Hipódromos y variada crónica.

GOLDEN QUEEN

Esta yegua de 4 años, hija de Burlesco y Zinia, será puesta a remate después de la 4 carrera del próximo Domingo, en el Hipódromo Chile.

Golden Queen, se encuentra lista para ser preparada, viene llegando del campo donde se hallaba en descanso desde hace 4 meses.

UN DENUNCIO

Hemos recibido:

"Señor Cronista Hípico de "La Nación".— Presente:

Respetado señor:

Dirijo a usted estas líneas, pidiéndole si lo tiene a bien publicar en su importante diario, el denuncio que ha continuación le hago:

Hay en el Club Hípico una pizarra en la que se indican los caballos que no van a correr.

El público confiado en esos datos, toma nota de ellos, borrando los nombres de esos caballos. ¿Y qué resulta en seguida, señor?

El Domingo pasado, 25 del presente, el caballo Alavy figuraba en la pizarra como retirado y después corrió en la 6.a carrera. Hago presente a usted señor Cronista, que esto sucede muy a menudo, por lo que me creo con el derecho, como carrerista que soy y he sido perjudicado varias veces en esa misma forma, hacerle este denuncio.

Ruego encarecidamente a usted, haga publicar estas líneas.

Agradeciendo de antemano este servicio, quedo de usted a sus órdenes.— **Un turfista".**

COCINAS
A GAS
Las preferidas de las dueñas de casa son las que ofrece la
CASA SANTIAGO WEBB & Co.
Estado 156-170
Casilla 1767 :—: Teléf. Ing. 3176-3177

FERROCARRILES DEL ESTADO

Se solicitan propuestas públicas a los trateros inscritos, por la obra de mano de la pintura del puente Tranque del ramal a Cartagena.

Bases y antecedentes en la Oficina del ingeniero del 2.o Distrito, de 3 a 4 P. M.

Las propuestas se abrirán el 5 de Abril, a las 4 P. M.

EL ADMINISTRADOR DE LA ZONA.

A-5

REFUERZO DEL VIADUCTO MALLECO

Solicítanse propuestas públicas para la confección, suministro y colocación de la ferretería para el refuerzo del viaducto Malleco.

Las propuestas se presentarán y abrirán en la oficina del jefe del Departamento de Vía y Obras, el día 3 de Julio próximo, donde podrán consultarse antecedentes diariamente, de las 14 a 16 horas.

DEPARTAMENTO DE TRANSPORTE

(Núm. 21) NUEVOS ITINERARIOS DEL RAMAL DE PAINE A TALAGANTE

A partir del 1.o de Abril próximo se pondrán en vigencia los nuevos itinerarios de Verano del ramal de Paine a Talagante.

Los horarios de los trenes son los siguientes:

Tren N.o 161.—Mixto. Diario. Sale Paine 6.00; llega Talagante 7.20. Combina en Talagante con el tren N.o 54 a Alameda y con el N.o 23 a Cartagena.

Tren N.o 163.—Mixto. Diario. Sale Paine 16.10; llega Talagante 17.40. Combina en Paine con el tren N.o 13 de Alameda y con el N.o 4 de Chillán. En Talagante combina con el tren N.o 24 a Alameda y el N.o 53 diario, excepto Sábados, Domingos y festivos a Melipilla.

Tren N.o 162.—Mixto. Diario. Sale Talagante 9.00; llega Paine 10.20. Combina en Talagante con los trenes N.os 54 de Melipilla y N.o 23 de Alameda. En Paine combina con el tren N.o 14 a Alameda y el N.o 5 a Talca.

Tren N.o 164.—Mixto. Diario. Sale Talagante 18.30; llega Paine 20.00. Combina en Talagante con los trenes N.os 24 de Cartagena y 25 de Alameda. En Paine combina con el tren N.o 6 a Alameda.

Marzo 29.

EL JEFE DEL Depto. DE TRANSPORTE.

COMPRE SUS SOMBREROS
EN LAS
SOMBRERIAS
ROSENBLITT

5 de Abril
se efectúa el Sorteo de Amortización de los Bonos de 5 PESOS, con el siguiente programa de premios.

1 de $ 7,000	10 de $ 500
1 de $ 4,000	50 de $ 100
5 de $ 2,000	100 de $ 50
8 de $ 1,000	300 de $ 20

No se olvide de adquirir sus Bonos con tiempo.
"LA PODEROSA"
TEATINOS 333
A-2

MUEBLES
de todas clases, a precios sumamente bajos, y con grandes facilidades de pago, vende la
Mueb'ería Arturo Pra
ARTURO PRAT 188
Consulte nuestros precios.

HIPODROMO CHILE

BREVES COMENTARIOS SOBRE EL PROGRAMA DEL PROXIMO DOMINGO

Con la base de un bonito e interesante programa se efectuará la reunión del Domingo en el Hipódromo Chile.

—En el premio Brisa sobre 900 metros, vemos bien colocados a My Father, Apúntale, Arengosa, Farrutilla y Miguel.

—Entre Pimpolla, Navira, Atlética, Felicity, Rime, Chufleta y Jota nos parece que debe buscarse el ganador de los 900 metros del premio Belial.

—Ocupa el tercer lugar en el programa el premio Bluff sobre 1.500 metros, donde las opiniones están muy divididas entre Carillón, Pilín, Xenops y Arrás.

—En los 900 metros del premio Biante debe buscarse el vencedor entre Acalia, Rocler, Retorta, Pepa de Oro, Naveta y Costo, que son los animales con más opción después de sus últimas carreras.

—Pintura, Poruña, Gran Maestre, Merengue II y Slava, son las cartas de más prestigio en los 1.500 metros del premio Batatun. La sorpresa podría darle Mamarracho que ganó muy bien el Domingo pasado.

—El premio Baturro sobre 1.500 metros, es una linda carrera por la calidad de los anotados.

Por los pesos a que van nos gustan Elmore, Egalité, Telinga, Cau Cura y Chacolí, que debe ser el favorito; pero es un animal tan ideático que a lo mejor llega despatarrado.

Se clausura la reunión con el premio Bertita sobre 900 metros, donde con la excepción de Rosalita, que es debutante, los demás tienen chances casi equivalentes y acertar el ganador es cuestión de suerte.

PROBABLES MONTAS Y COMPETIDORES PARA LA REUNION DEL PROXIMO DOMINGO EN EL HIPODROMO CHILE

1.a CARRERA. — 900 METROS

Taglioni, 58, C. Pinon.
Cinue'o, 57, L. Guzmán.
Apúntale, 56, C. Pombet.
My Father, 55, S. Villanueva.
Mamadeira, 54, A. Garay.
Knock Out, 53, A. Villagra.
Arengosa, 50, L. A. Zúñiga.
Miguet, 49, E. Aguilera.
Farrutilla, 49, R. Hernández.
La Patti, 48, C. Santander.
Gallarda, 48, J. Osorio.
Juliana, 48, L. H. Huerta.
M. Cantor, 47, M. Núñez.
Hila, 46, O. Contreras.
Redivard, 46, J. Galaz.
Coirón, 45, J. A. Lorca.
Modistilla, 44, J. Ibarra.
Ron, 41, P. 2.o Rebolledo.
Travesura, 40, L. A. Morgado.

2.a CARRERA. — 900 METROS

Fantomas, 58, A. Nieto.
Campo Santo, 57, E. Canales.
Pimpolla, 56, C. Pombet.
Navira, 56, C. Santander.
Atlética, 54, L. A. Orellana.
Glacé, 52, A. Villagra.
Felicity, 51, A. Garay.
Injuria, 50, L. Guzmán.
Rime, 50, J. Galaz.
Allipen, 49, J. Osorio.
Desalmado, 49, L. A. Jopia.
Royal Blue, 47, E. Aguilera.
M Bovary, 46, P. 2.o Rebolledo.
Gran Liga, 46, J. A. Lorca.
Chufleta, 46, A. Sánchez.
Grignon, 45, L. A. Morgado.
Versaina, 43, R. Olguín.
Jota, 42, O. Contreras.

3.a CARRERA. — 1,500 METROS

Gentilhomme, 58, E. Canales.
Víctor Noir, 56, L. Carrasco.
Carillón, 53, C. Pombet.
Pilín, 52, M. J. Silva.
Hellium, 49, E. Aguilera.
Holgazán, 48, L. H. Huerta.
Pasajero, 46, M. Núñez.
Xenops, 46, O. Contreras.
Arras, 44, C. Santander.
Marsellesa, 40, L. A. Morgado.
Omar, 40, A. Sánchez.
Roulette, 40, P. 2.o Rebolledo.
Griega, 40, J. Ibarra.

4.a CARRERA. — 900 METROS

Constantino, 61, C. Pombet.
Xerosis, 58, E. Canales.
Farrutín, 57, A. Nieto.
Acalia, 54, A. Garay.
Rocler, 54, J. Galaz.
Retorta, 53, C. Santander.
Willibrodo, 51, M. J. Silva.
Sergio, 50, J. Osorio.
Finlandia, 48, A. Villagra.
Pepa de Oro, 48, M. Núñez.
Costo, 47, O. Contreras.
Mamarracho, 46, no corre.
Name, 46, J. A. Lorca.
Jettatura, 45, L. H. Huerta.
Naveta, 40, A. Sánchez.

5.a CARRERA. — 1,500 METROS

Papamoscas, 59, J. Oregón.
Merengue, 57, M. J. Silva.
Poruña, 56, R. Hernández.
Pintura, 56, S. Villanueva.
Le Francais, 53, J. Galaz.
Mormon, 53, N. Oteiza.
Slava, 52, C. Pombet.
Antilla, 49, J. A. Lorca.
Agosto, 48, C. Santander.
Orense, 47, A. Sánchez.
Gran Maestre, 46, L. H. Huerta.
Xenil, 45, M. Núñez.
Polín, 44, O. Contreras.
Bojero, 44, R. Olguín.
Mamarracho, 42, P. 2.o Rebolledo.

6.a CARRERA. — 1,500 METROS

Maraca, 60, O. Carrasco.
Elmore, 58, S. Villanueva.
Egalité, 57, S. Ponce.
Frangollo, 55, C. Pombet.
Telinga, 53, R. Hernández.
Ve'dora, 52, M. J. Silva.
Em'ly, 51, A. Nieto.
Agua Va, 48, L. A. Zúñiga.
Cau Cura, 47, M. Núñez.
Chacolí, 46, O. Contreras.
Gorgonzola, 43, J. A. Lorca.
Alicahue, 42, A. Sánchez.
Pálpito, 41, J. Osorio.
Kaimuco, 40, P. 2.o Rebolledo.

7.a CARRERA. — 900 METROS

Provenza, 65, E. Canales.
La Nuez, 56, C. Pombet.
Rosalita, 56, A. Villagra.
Kilimanjaro, 54, S. Villanueva.
Fica, 54, A. Nieto.
Variable, 46, J. Osorio.
Poruña, 45, C. Santander.
Costino, 40, O. Contreras.

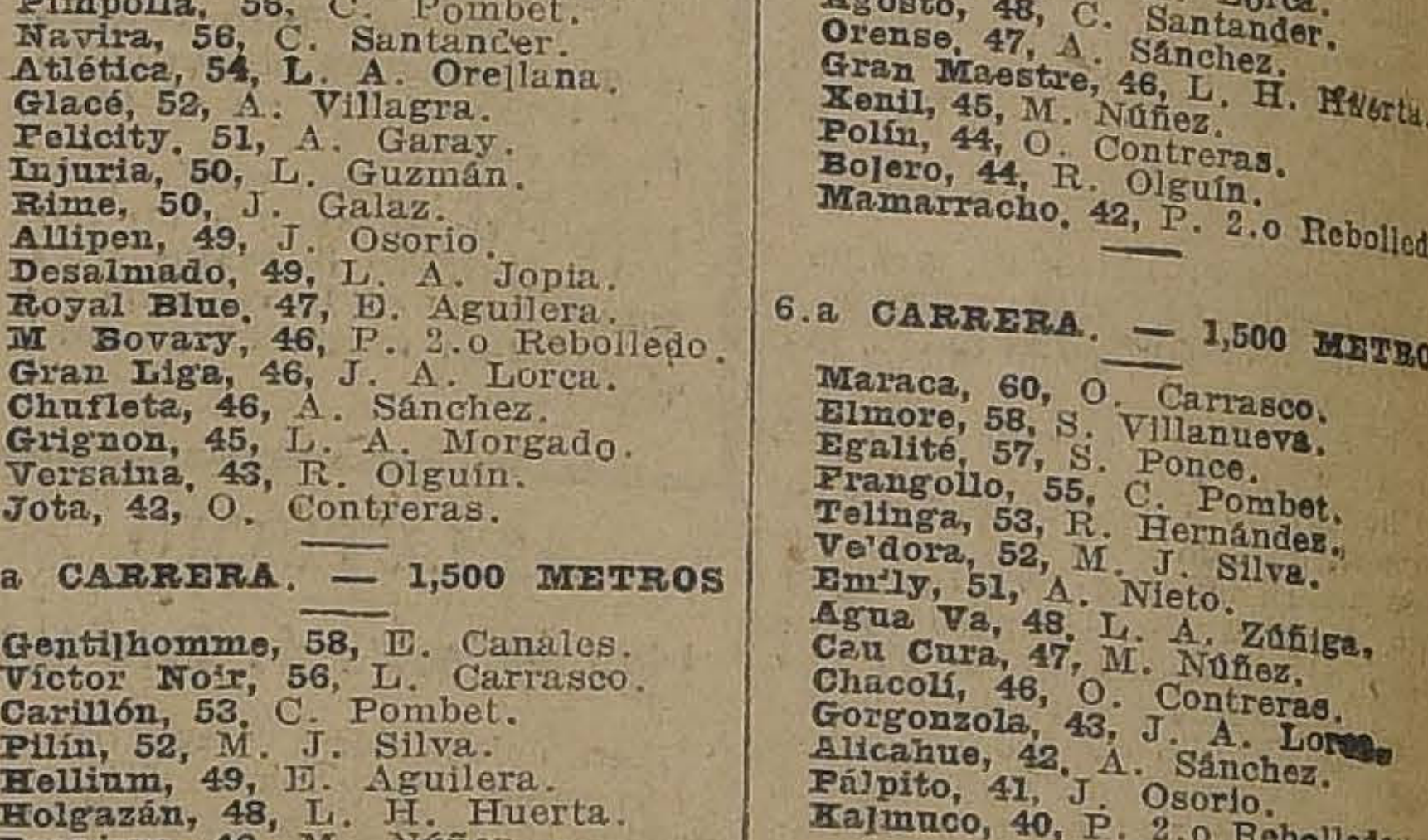
¡Cuidado con las imitaciones!
EL DOCTOR MEYER
Cuide usted su guagua!
ALIMENTO MEYER

ARADOS del 18, 19, 19½ y 00
PUNTAS, COSTADOS Y DEMAS REPUESTOS COMPLETOS
FABRICADOS EN LA MAESTRANZA DEL EJERCITO
Pedidos a la Agencia de Las Fábricas y Maestranzas del Ejército.
1559 - DELICIAS - 1561
SANTIAGO
CASILLA 1490 — TELEFONO 2944.
Ab-10

Gran Papelería Horeau
ESTADO 134
El surtido más extenso en papeles modernos y de estilos, gran variedad en los precios, de
0.60, 0.80 y 1.20

Para toda clase de Alumbrado
No hay lamparilla que supere a la
"PHILIPS"
por su buena luz, duración y economía.
En venta en todos los almacenes eléctricos.
Importadores Depto. de Electricidad de
MORRISON & CO.
AHUMADA 65-77 :-: SANTIAGO
Sub-Agentes: Raab, Rochette, Roca y Cía., Estado 235

LA NACION

Santiago, 30 de Marzo de 1923

"LA PRENSA" DE BUENOS AIRES Y LA POLITICA INTERNACIONAL CHILENA

La distancia suele ser sinónimo de confusión. Bien lo prueba una vez más el último editorial de "La Prensa" de Buenos Aires, basado en el discurso del Presidente de la República durante la sesión inaugural de la Quinta Conferencia Panamericana que hoy honra a Santiago y honra a Chile con el prestigio incomparable de sus luces y de sus delegaciones.

En lo que ha sido un acto de puro y acendrado americanismo del Primer Magistrado de Chile, "La Prensa" ve una sesión preñada de amenazas para su patria, para su patria cuyo tradicional panamericanismo reconoce el propio señor Alessandri en su discurso, al destacar la acción de Rivadavia y la carta histórica de San Martín, rindiendo con ello a los próceres del país hermano un homenaje de justicia y admiración que no es por cierto extraño en un mandatario que en su dilatada carrera pública se ha caracterizado precisamente por su invariable adhesión a la política de acercamiento fraternal con la República Argentina. En la demostración de los sentimientos chilenos favorables al desarme, conforme a la insinuación del Mensaje Hughes, "La Prensa" cree encontrar una claudicación de nuestros principios sellados en los Pactos de Mayo, una orientación netamente afecta a las tendencias brasileñas, un olvido de antecedentes históricos que llegaría hasta negar a la Nación hermana no sólo sus trabajos de un siglo por la reunión de estas asambleas panamericanas sino hasta su capital influencia en la Emancipación del Perú.

Así, lo que aquí es equilibrio basado en la más genuina política de equidad y de armonía, allá aparece como peligrosa inclinación a la ingratitud y aún a las tentaciones del interés propio.

Así se ven las cosas cuando resuena en la opinión chilena el grande y noble discurso del señor Montes de Oca, que pide lo mismo que nosotros, que no haya más diferencias ni incertidumbres en la hermandad de las naciones de común origen, que todos puedan cultivar en paz los huertos de la América sin temor a acechanzas de ningún género.

A la misma hora en que escribe "La Prensa" y aplaude Chile el pensamiento argentino, viene por encima de los Andes el Mensaje del Canciller Gallardo, que felicita en nombre de su país al Canciller Izquierdo, precisamente por el discurso en que explayó los ideales chilenos respecto al mismo problema del desarme.

El discurso del señor Alessandri no podrá ser conocido en la República Argentina por el mismo número de personas que leerán o habrán leído ya la vibrante crítica que hace el ilustre internacionalista que redacta "La Prensa". Ello nos coloca en una situación que, vista desde aquí mismo, no resulta verdadera y que por ende es dolorosamente injusta para la Nación chilena.

Querríamos pensar que siempre Chile encuentra el máximum de la gracia ante los ojos del viejo y avezado examinador de la política continental. Pero tenemos que reconocer que hoy día el patriotismo delicadísimo de ese internacionalista ha vibrado antes que esa reflexión que siempre da tiempo para la llegada de las noticias completas y de las impresiones exactas de un acontecimiento lejano.

Si no fuera bastante pensar en nuestra lealtad, tradicional e histórica, en nuestra sincera orientación hacia todo lo que pueda unirnos y vincularnos a la República Argentina, deberíamos, para disipar en ciernes semejante suposición de intenciones, preguntar: ¿qué interés puede tener Chile en semejante política de subterfugios y de confabulaciones?

El articulista dice que Chile, iniciador en Washington de una política de "fraternidad desarmada la abandonó a requerimiento de Itamaraty que desea conservar y aumentar sus armamentos actuales"...

Y agrega que "tanto este apoyo moral y político de Chile como la misión naval oficial norteamericana, robustecen y estimulan al Brasil".

Y semejante cargo se basa en haber insinuado la idea de "limitar prudentemente los gastos futuros de armamentos", "La Prensa" estima que aquí está comprobada la parcialidad de Chile, que queremos mantener la "desigualdad actual, lo que equivale a atar los brazos a la Argentina para precaverse ahora y en el futuro".

¿En nombre de qué razón y de qué lógica?

Pero nadie podrá negar ni nadie podrá ofenderse tampoco, si decimos que esta desigualdad actual no es culpa nuestra, que los armamentos del Brasil no han podido constituír una sorpresa ni han sido un secreto para la Argentina.

Ha habido en todo esto algo que para nosotros es la base de toda solución en el problema de armamentos y desarme, una cuestión de presupuestos. Cada país ha gastado hasta hoy en armonía con sus recursos. Pero todos los países tienen la paz armada, no sólo como un fardo económico insoportable sino como una peligrosa tentación capaz de crear en el futuro las diferencias que no existen hoy, con el exclusivo objeto de poner en marcha la peligrosa máquina guerrera que se está creando en el Nuevo Mundo sin necesidad alguna.

¿Qué papel le cabe a Chile, qué política puede adoptar? La que ha insinuado oficialmente a la Conferencia. Suprimir las fuentes de divergencia, precaverse contra las tentaciones terribles de la fuerza y en esta política marcha en acuerdo con las ideas que sustenta la delegación argentina y cree servir un alto ideal americano que comprende las mejores aspiraciones e intereses de la nación argentina.

Eso no es lanzar a nadie a la desigualdad ni al peligro. Es buscar o por lo menos insinuar el medio de ponerse de acuerdo, por si este acuerdo que es un desideratum humanitario y civilizador fuese viable. Insinuar no es imponer, estudiar no es amenazar.

Sin embargo, en éste que es el único camino prudente, la única proposición de ideas que es dable concretar, "La Prensa" ve un signo de la alianza chileno-brasilera y lamenta entonces que Chile se aparte de "todo lo que signifique influír en la Conferencia para que la política de la Nación brasileña armonice con la política militar y con la opinión sana del mundo entero reduciendo su gran ejército y concertando con la Argentina una discreta equivalencia naval".

Apelamos a la convicción serena que produce el tiempo y esperamos que los acontecimientos tomen la palabra en favor de la lealtad chilena tan duramente puesta en duda por "La Prensa".

Chile quiere la unión y la armonía con todos sus hermanos del Continente. No tiene intereses en el Atlántico ni podrá tenerlos jamás. Tampoco podría abrigar inclinaciones o preferencias en desmedro de ninguno de esos países.

Sólo busca una éra de mejor comprensión y de mayor bienestar. Quiere la unión y la concordia por encima de todas las cosas. Si su insinuación cayeso en el vacío esta vez, no habría de insistir en ahondar el surco. Dejaría que el sol de unos cuantos años de progreso hiciese germinar esta simiente generosa de la prudencia bélica y del desarme equitativo de estas Repúblicas, que jamás podrán ser enemigas porque nada hay que las divida. Es el porvenir de la humanidad el que las une para gloria y bienestar de la especie y es ésta la amplia base en que descansa el espíritu continental americano.

De nuestros Corresponsales en el Exterior

EL ULTIMO LIBRO DE RODRIGUEZ MENDOZA

por JOAQUIN EDWARDS BELLO

Las memorias son más sinceras que la historia. — Rubén Darío, el 91. — Recuerdos inéditos de Balmaceda. — Treinta años de vida santiaguina. — La muerte de Palazuelos

MADRID, Febrero de 1923.

El distinguido diplomático y escritor, don Emilio Rodríguez Mendoza, ha publicado un libro de **Memorias** que no titula **Recuerdos de Bohemia**, porque, a pesar de ser diplomático, no pertenece a la alegre Cofradía de la pirueta.

Para escribir Memorias es preciso, ante todo, estar enamorado de la propia vida y tener conciencia de poseer interesantes secretos. Los recuerdos de una vida opaca en quinientas páginas resultarían una majadería. La vida de Emilio Rodríguez Mendoza, periodista, novelista, hombre de mundo, inquieto y observador, es muy interesante.

Es Santiago de ayer, más chato materialmente que ahora; pero más vibrante espiritualmente, con una vida social muy original. Ese pasado lo pone ante nuestros ojos con un romanticismo viril, de buen gusto; con sensibilidad y no sensiblería. Es maestro para describir los infinitos tipos y caracteres que conoció. El estilo no es moderno y parece extasiarse alargando las frases a la manera de Hugo y Castelar. Pero los hechos, que es lo que vamos buscando, salen maravillosamente de relieve, como si fuera ayer...

A pesar de tratarse de acontecimientos muy manidos en nuestra tierra de historiadores, compiladores y recopiladores, resulta interesante la obra de Rodríguez Mendoza, porque nos descubre infinitos prismas; los hechos, abordados con cariño y vigor especial, salen a través de su temperamento como nuevos, igual que viejos metales refundidos y arreglados por mano maestra.

Quedamos envueltos en una visión exacta, fragante, de la patria. Nos parece revivir otra época mejor en que había más patria. Además, parece que sintiésemos esos olores y sabores de la tierra que traen vivas reminiscencias de hechos, personas y lugares; eso que llaman los ingleses **universal appeal**. La aloja, los alfajores, los floripondios, las cuncunas y los álamos; el sol, la cordillera y el cañonazo de las doce mezclado con el bronce de la catedral. Dan ganas de volver a esa vida que tantas veces denigran los trasplantados; ganas de volver y quedarnos para siempre, sumisos al destino, en esa dulce fatalidad que es la tierra natal.

Escribir Memorias a los cuarenta años, es como hacer un minucioso arqueo de las recámaras cerebrales. En Chile son muy aficionados a esta clase de trabajo, que generalmente, da la sensación de puro cascote. Para que interesen estos trabajos se necesita, además de lo que dijimos, ser un poco artista, recortar y eliminar lo mediocre. Rodríguez Mendoza no se ha ceñido a esto estrictamente; pero su vibrante pluma lo magnifica todo, hasta lo más soso.

Empieza el libro mostrándonos al autor, un niño, viendo pasar a Baquedano victorioso por la Alameda. En esta primera parte, y en menor cuantía en otras del libro, se nota una francofilia agradable, sin odio a Alemania ni cosa por el estilo, la buena francofilia de nuestra independencia, hecha con ideas francesas. En la página 15, cuando el profesor francés recita la Marsellesa, dice: "Todos éramos espiritualmente franceses en ese instante". En otros párrafos aparecen aquí y allá los rifles Comblain y los kepis de fuelle netamente franceses, que defendieron la dignidad presidencial del más romano de nuestros mandatarios.

La llegada de Rubén Darío interesa profundamente al autor. Es indudable que Rubén, a pesar de iniciarse con Pedrito Balmaceda en algunos autores franceses, revolucionó al mundo intelectual santiaguino con su prosa nueva, su genio y su manera exaltada de considerar las faenas cerebrales. El encontró entusiasmo; pero en general la juventud estaba de lleno en el periodismo. En las Memorias de Rubén, hay un recuerdo cariñoso de esa época: Jorge Huneeus, Manuel Rodríguez Mendoza, los Irarrázaval, Hübner, Luis Orrego Luco. De Valparaíso recuerda principalmente a de la Barra, Poirier, Galleguillos y Robinet. A Pedro Balmaceda lo recuerda con gran cariño y admiración; le llama "prodigioso", que es todo cuanto puede decirse. Indudablemente, el hijo del César, ese, "dulce príncipe con cabeza apolínea sobre un cuerpo deforme" fué un verdadero milagro en Santiago. "Se diría que su juventud estaba llena de experiencia", añade el bardo nicaragüense.

De Rubén pasa Rodríguez Mendoza al gran Balmaceda, que traza magistralmente, con aspectos nuevos, como recién descubierto. Nos hace ver al verdadero Balmaceda, el hombre providencial que recibió Chile en la transición de la pobreza a la riqueza fantástica, como para impedir el desbarajuste por desequilibrio. Balmaceda fué el presidente del nitrato, el hombre fuerte de la victoria. Lo destruyó la incomprensión, el genio malo de Chile. La vanidad, el espíritu individualista, quiso cien parlamentitos antes que un amo lleno de ideas de progreso, justicia, nacionalismo y dignidad. Su caída trajo la corrupción electoral y la anarquía parlamentaria, o sea: el gobierno de los parlamentitos. El pueblo no comprendió nada y creyó que se trataba de un **pleito de futres**.

La tragedia del 91 es el alma del libro, la médula; todo el resto parece como una derivación de ese hecho. He llegado a pensar que el señor Rodríguez Mendoza pude hacer una novela histórica, la novela que hace falta. Nuestra gran época nacional no ha tenido, desgraciadamente, un Galdós.

La segunda parte del libro, menos luminosa, trata de la vida activísima del autor, periodista, hombre de mundo a la parisiense, **homme a femmes**, duelista, fogoso, polemista. Las tandas, papá Gage, las bailarinas de la ópera. En el horizonte una nube negra por el lado de la Argentina echa sombras en esa vida intelectual y galante. Es toda la vida de ayer, como si fuera ayer...

Termina con la muerte de Palazuelos. Se siente el rumor alegre de la calle y algún ruido de armas. Se cernía en el horizonte la amenaza de guerra absurda, fratricida, el momento más loco de Sur América: una guerra entre Chile y Argentina. Vencidos o vencedores esa hubiera sido la ruina de Chile, con enemigos más ricos, intrigando por la cabeza, de frente y a la espalda; hubiera sido el fin. No hubo guerra; benditos sean una y mil veces aquellos hombres que la evitaron.

Emilio Rodríguez Mendoza está listo para la aventura, con un mauser y una gorra prusiana, mientras Palazuelos se muere, el polemista radical de "La Ley", donde A. de Gery se formó verdaderamente, después de debutar en "El Sur" de Concepción. Es como una pura novela. Falta **la novela**. "Pardeaba el día y en la calle, llena de gente en atisbo lujurioso de aperitivos y mujeres, corría la voz: Don Juan se muere..."

¿Por qué no hizo una novela? Estaba todo: armazón, espigón armado, maderamen, cemento. ¿Por qué dejó todo así en cascote?

¡Cuánta vida santiaguina desfila en este libro compacto de quinientas páginas! Es un poco excesivo, eso sí. Leyéndolo, uno invoca a cada momento la novela: un manto diáfano de fantasía sobre la vigorosa desnudez de la verdad".

No he podido reprimir la **idea** de apretujar **in mente** todas esas memorias en una **novela** concisa y artística. Si me preguntaran: ¿Qué cosa es la novela? respondería: Es la organización de las memorias. El cascote, los elementos dispersos, la demolición hecha euritmia, línea, arquitectura.

En esta obra tan interesante de Rodríguez Mendoza se nota algo de maraña. Es preciso recortar. Hay exceso, exuberancia, **plétora**, impresión de que el autor levanta pesos con la cabeza. En general, casi todos los libros de Memorias son excesivos; tal efecto me han producido desde **Sus Confesiones** de Rousseau hasta los **Treinta años de mi vida**, de Gómez Carrillo. Yo podaría muchos párrafos. Estas aficiones jardineras a recortar y podar las adquirí en el Parque de Montolin. Dicen los filósofos que una flor o una planta suele enseñar más que cien libros.

Veamos un párrafo y la poda: "La campana de la Catedral a cuyos pies, por la calle de la Bandera, tiritaban las luces mortecinas del Cristo de la Colonia, extendió sobre la ciudad su voz de armonio tocado entre las sombras y las torres domínicas, flanqueadas de santos de piedra cenicienta, contestaron con sus campanitas de carillón nocturno, ensayado por el lego viejo y encapuchado que se santigua antes de dar las ocho e irse a dormir como un bendito".

¡Uf! ¡Y no le tiene miedo a la meningitis! ¡Qué bien quedaría este párrafo si Rodríguez Mendoza se hubiere sentido fatigado en "armonio"! Todo lo que sigue le quita energía y belleza.

Lo mismo este otro, pintura de D. Carlos Walker: "Tenía una cara toda bigotes, grandes mostachos horizontales que habrían hecho la felicidad de algunos de los coraceros que después de cargar con Ney a la cabeza, formaron el cuadro magnífico que enmarcó por última vez en Waterloo la figura gris de **L' Empereur**..."

¡Qué serie de precisiones, de explicaciones, cuando todo se comprendería si terminase en "coraceros de Ney"! Hace el efecto de un hombre que hiciese esfuerzos para hacerse comprender en un auditorio de bodoques.

Pero criticar así esta obra es, según el decir de Silva Vildósola, "como aplicar el microscopio a la piel del elefante".

En resumen: el libro de Rodríguez Mendoza es una luminosa revista de vida chilena en treinta años, los más grandes de nuestra historia, grandes hasta en la catástrofe. Los detalles son exactos, las deducciones apodícticas. En general, estos libros de memorias superan a la historia por su sinceridad. Los historiadores oficiales dicen generalmente mentiras porque son parte interesada. A este respecto cita Pío Baroja la anécdota de Napoleón I, que en 26 de Marzo de 1816 leyó en Historia Romana la Conspiración de Catilina. "El emperador dijo que no podía comprender su finalidad y que por muy bandido que fuera Catilina debía tener un objeto, un fin social". Suetonio, dice Baroja, es sospechoso, lo mismo que Tácito. Indudablemente, ambos mintieron para agradar a sus amigos o protectores.

Según los grandes filósofos e investigadores históricos modernos, Nerón, que pintan como sanguinario y anticristiano, es una mistificación histórica. En realidad Nerón sabía poco de nuestro Profeta, hijo de Dios, ni le interesaban sus secuaces. Los cristianos eran unas tribus sucias que se establecieron en cuevas o tugurios, como gitanos o **albergados**, por los alrededores de Roma, infestando la capital eterna de epidemias y otras plagas. Nerón mandó incendiar ciertos barrios de Roma como medida de higiene a la Nietzche, la única posible en esa época sin laboratorios ni vacunas, época pagana, positivista a secas. El Nerón de Sienkiewicz es un bluff formidable del romanticismo católico.

Si Nerón hubiese escrito sus Memorias, sabríamos que ni siquiera conoció a los cristianos en tal calidad de secta religiosa naciente...

J. E. B.

Notas Políticas y Parlamentarias

LA CONVENCION DE LOS PARTIDOS ALIANCISTAS DE LINARES Y A LA CUAL CONCURRIRAN LOS PARTIDOS NACIONAL Y LIBERAL DEMOCRATICO SE INAUGURARA EL DOMINGO PROXIMO

La Asamblea Demócrata de Río Bueno acuerda un voto de aplauso al presidente del partido, señor Fajardo y al diputado señor Nolasco Cárdenas

LA CAMARA DE DIPUTADOS REANUDARA SUS LABORES EN LA PROXIMA SEMANA

La Comisión Investigadora de los denuncios formulados en el H. Senado y la Comisión Mixta de Presupuestos se reunirán en la próxima semana

Mañana se inaugura la Convención Demócrata de Victoria

SESIONES DE LA CAMARA DE DIPUTADOS

La Pro-Secretaría de la Cámara de Diputados ha enviado la siguiente circular:

Santiago, 29 de Marzo de 1923. —De orden del señor presidente de la Cámara de Diputados, tengo la honra de transmitir a US. la siguiente petición que le han formulado los Comitees Parlamentarios de los Partidos Radical y Demócrata:

"Para cumplir lo convenido por los Comitees Parlamentarios, pedimos al señor presidente se digne hacer avisar con 48 horas de anticipación a los honorables diputados para el efecto de las sesiones de la próxima semana que deberán celebrarse los días Martes, Miércoles y Jueves.

Estas sesiones ordinarias se celebrarían de 4 a 7 P. M., y en virtud de los acuerdos vigentes, en el Salón de Honor del Congreso.

EL PRESIDENTE DE LA V. CONFERENCIA PANAMERICANA INVITA A LOS SENADORES A CONCURRIR A LAS SESIONES

Se ha enviado a los señores Senadores por la Pro-secretaría de la H. Corporación la siguiente circular:

"Santiago, 29 de Marzo de 1923. —De orden del señor Presidente del Senado, tengo el honor de poner en conocimiento de US. que el Excmo. señor Presidente de la V Conferencia Panamericana, ha enviado a esta Cámara un oficio invitando a los señores Senadores, a presenciar las sesiones de la Conferencia en las tribunas reservadas al efecto."

FELICITACIONES AL EX-MINISTRO SEÑOR RUIZ

La siguiente nota de felicitación ha enviado la Liga de Acción Popular al **diputado por La Laja** y ex-Ministro de **Instrucción**, señor don Carlos Alberto Ruiz:

Santiago, Marzo 28 de 1923.— Señor don Carlos Alberto Ruiz.— Esta institución en su última sesión acordó tributarle a Ud. un entusiasta voto de aplauso por el justiciero decreto que Ud. dictara antes de abandonar la cartera que con tanto brillo desempeñara, relacionado con la clasificación legal del Magisterio Primario, de acuerdo con el espíritu de la salvadora ley de Instrucción Primaria Obligatoria.

Ud. no ha hecho otra cosa, señor, que justicia, y justicia estricta con ese numeroso y abnegado personal, en cuyas manos está confiado el porvenir de este país **y la** redención del proletariado, que a pesar de su elevada misión, estaba condenado a una ración de hambre y siendo víctima de injusticias y vejaciones incalificables.

Saludan a Ud. atte.—(Firmados).—**Leopoldo Navarrete**, vicepresidente.—**Luis A. Baeza**, secretario.

COMISION INVESTIGADORA

El Miércoles próximo se reunirá la Comisión Especial designada por la Cámara de Diputados para que investigue los denuncios formulados en el H. Senado sobre la participación de algunos parlamentarios en la tramitación de proyectos de ley en cuyo despacho estarían interesadas firmas comerciales.

Parece que entre los miembros de la Comisión hay acuerdo para reunirse todos los Miércoles a contar desde el próximo.

COMISION MIXTA DE PRESUPUESTOS

La Comisión Mixta de Presupuestos se reunirá en la semana próxima a fin de ocuparse del despacho de los Presupuestos que se encuentran pendientes, y estudiar detenidamente un plan de financiamiento de ellos, que ha sido sometido a su consideración por el Ministro de Hacienda, señor Víctor Celis.

Según nuestras informaciones, entre los miembros de la Comisión habría el propósito de terminar el estudio de los distintos presupuestos en la semana próxima.

En el caso de que éstos quedaran despachados por la Comisión, el Gobierno se dirigiría al Congreso pidiéndole su cooperación y pronto despacho de ellos en bien de los intereses de la Nación.

LA CONVENCION DE LOS PARTIDOS ALIANCISTAS DE LA PROVINCIA DE LINARES

El Domingo próximo, como hemos venido anunciando, se inaugurará en la ciudad de Linares la Gran Convención de los Partidos Radical, Liberal Aliancista, Demócrata y Nacional de la provincia, para estudiar conjuntamente interesantes problemas de importancia indiscutible para la región y tratar la cuestión electoral, la situación en que se encuentra la combinación política de Alianza en la provincia ante la próxima campaña electoral de 1924.

Se estudiará también y se procurará llegar a un acuerdo respecto a qué Partido corresponderá llevar candidato a senador por la provincia y el número de diputados que podrá presentar la Alianza.

El Partido Liberal Democrático, según nuestras informaciones, concurrirá representado por sus delegaciones a la Convención y junto con los demás partidos discutirá los interesantes problemas que se plantearán.

Existe gran entusiasmo entre las diversas agrupaciones representantes de los partidos que militan en la Alianza por concurrir a la Convención y a juzgar por las delegaciones designadas hasta el momento, la concurrencia será bastante numerosa.

La Comisión encargada de la organización de la Convención piensa dirigir invitaciones a los parlamentarios de los distintos partidos y los miembros de ellos para que concurran a las sesiones que se celebren.

CONVENCION DEMOCRATA DE VICTORIA

Mañana se debe inaugurar en la ciudad de Victoria la Convención de las Agrupaciones Demócratas de las provincias de Llanquihue, Malleco y Chiloé, y a la cual ha sido especialmente invitada la Mesa Directiva del Partido.

El Presidente señor Fajardo, contestando a la invitación hecha, se dirigirá por el nocturno de hoy a esa ciudad, acompañado por el Vice-Presidente del Partido, diputado señor Nolasco Cárdenas.

Además concurrirán a la sesión inaugural de la Convención, los parlamentarios demócratas señores Chanks y Pradenas Muñoz.

Según algunas comunicaciones recibidas, existe bastante entusiasmo entre las diferentes Agrupaciones de la región por asistir a esta Convención, pues probablemente se tratarán cuestiones de interés regional y otras relacionadas con la situación del Partido en esas provincias.

FELICITACION AL DIPUTADO SEÑOR VARGAS MARQUEZ

La Asamblea General contra el Alza de Tarifas ha enviado la siguiente carta al diputado señor don Juan Vargas Márquez:

"Santiago, III 26, 1923.—Al señor Juan Vargas Márquez.—Presente.—Esta Asamblea, en una sesión de 15 del presente, acordó manifestarle a Ud. su gratitud y reconocimiento unánime por su valiosa y decisiva actuación que tuvo en la Cámara de Diputados para obtener la derogación de la inconsulta orden del Gobierno que duplicaba las tarifas tranviarias.

Este acuerdo fué tomado por aclamación.

Saludan a Ud. atte.—**Enrique Phillips**, Presidente.—**Luis A. Baeza D.**, Secretario."

EL PRESIDENTE DEMOCRATA RECTIFICA ALGUNOS CONCEPTOS EMITIDOS EN LA ASAMBLEA RADICAL SOBRE EL ALZA DE LAS TARIFAS TRANVIARIAS

Hemos recibido del Presidente del Partido Demócrata, señor Pe-

Fundos de Costa
VENDEMOS LOS SIGUIENTES
3 Entre San Antonio y Valparíaso
6 Entre San Antonio y Pichilemu
4 En Concón y Quintero
5 En Constitución y alrededores
Varios en el Sur, Lota, Arauco, Lebu, etc.
ALEJANDRO GREENE CRUZAT
SECCION FUNDOS
ALEJANDRO GREENE VALVERDE
TEATINOS 86 — CASILLA 3722

VENDO
EN CALLE LIRA
Próxima a Alameda.—De esquina.— Construcción de dos pisos; consta de una casa habitación en altos, en muy buen estado, con salón, antesala, escritorio, comedor, hall, cuatro dormitorios, pieza de baño, patio y dependencias de servicios, y una casa independiente en bajos que consta de 5 piezas habitación, hall, 2 patios, tres caballerizas. Además almacén en la esquina.
PRECIO: $ 100,000
COMPRO
Sitio de 1,000 metros o más, ubicado en el radio comprendido entre Alameda, Avenida Portales, Avenida Matucana y Esperanza, o bien, inmediato a Estación Alameda.
Carlos Ossandón B.
168 - BANDERA - 168

Licoresy Jarábes
DE LA FABRICA EUG. DESPOUY
Vende el depositario.
ALFREDO BLANCHARD
CALLE LA BOLSA 33

"Especifico Boliviano Benguria"
Unico reconstituyente del cabello que devuelve a las Canas en corto tiempo el color natural; ataca la Caspa, evita la caída; cura la Calvicie, haciendo salir nuevo y abundante pelo al poco tiempo de usarlo.
Es una preparación vegetal limpia o inofensiva; y como regenerador del cabello es insuperable.
Ventas únicamente en MONEDA N.o 875, (altos)
Dr. RAFAEL BENGURIA B. — CASILLA 2428 — SANTIAGO
Atiendo pedidos de provincias

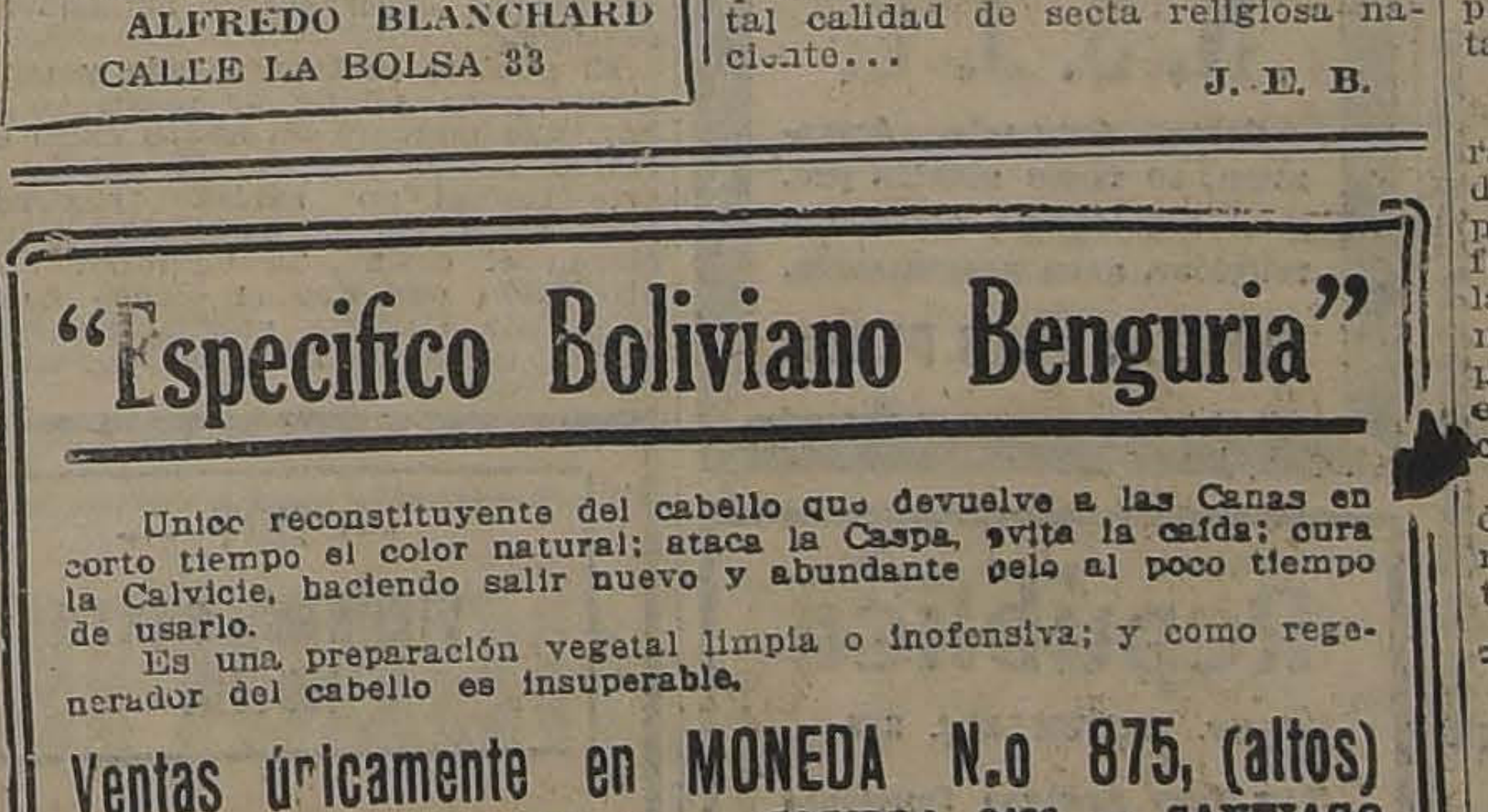
AZUL GUIMET
LYON. (Francia)
PARA LAVAR LA ROPA
EL MEJOR Y MAS ECONOMICO

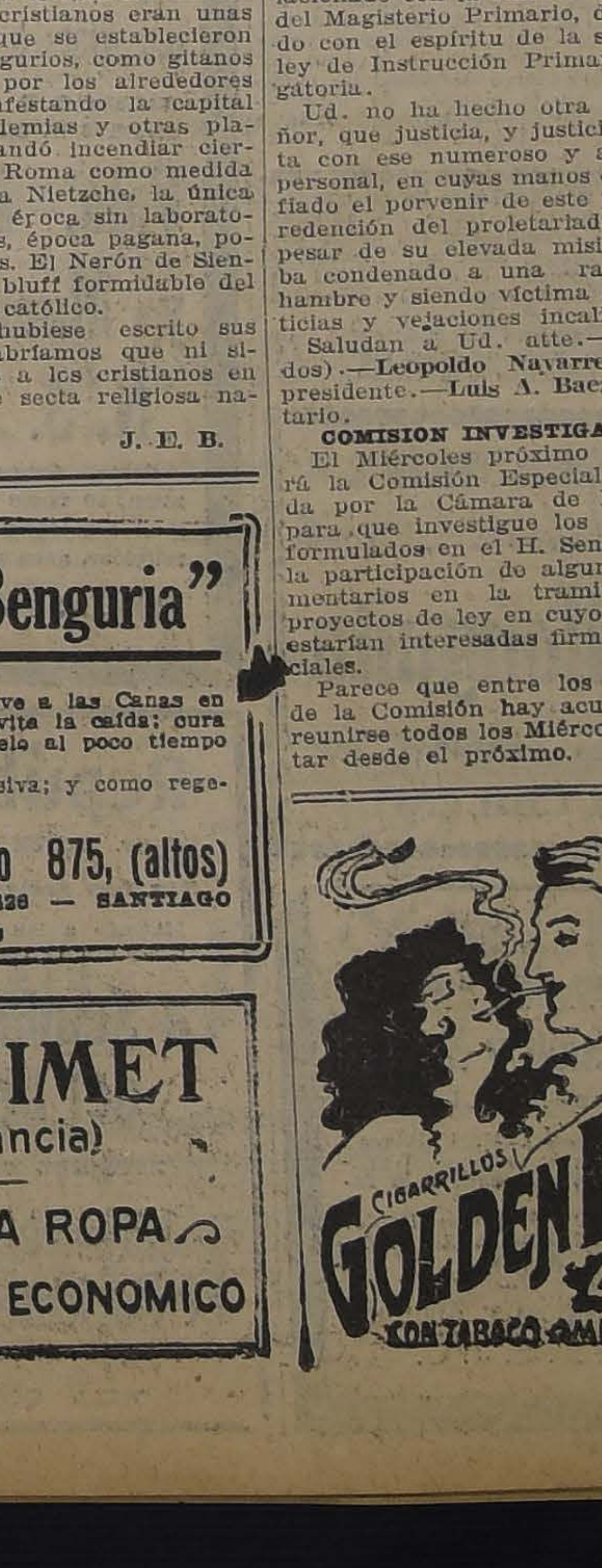
CIGARRILLOS
GOLDEN LEAF
40 cts
CON TABACO AMERICANO

LABORATORIO CLINICO
— DEL —
Dr. Leonidas Corona T.
SANTIAGO
Delicias 868 — Teléfono 2483
Reacción Wassermann. Sección de Química. Seción de Bacteriología.
AUTOVACUNAS N|o

Instituto San Martín
SAN MARTIN 64 — TELEFONO INGLES 123
Internos, medio - pupilos y externos. Humanidades, preparatorias y kindergarten. Profesores de Estado Exámenes válidos en el establecimiento. Profesorado, señores Ernesto Melo Aguirre, Agustín Rivera, Aliro Aceval, L. Sazié, Esteban Mora, J. Cuadra Gormaz, Filidor Herrera Lagos, M. Fuentes, R. Barría Oyarzún, etc. Pídanse prospectos. Matrícula abierta.
8-Abril.

ASIA
BOQUILLA DE CORCHO
Y AMBRE
Cigarrillos Ovalados
40 CENTAVOS

Sociedad Vinos de Chile
TIENE BUENOS VINOS
SOCIEDAD VINOS DE CHILE
SANTIAGO

dro A. Fajardo para su publicación la siguiente carta que tiene relación con un discurso pronunciado en la última sesión de la Asamblea Radical, respecto a la derogación de la orden gubernativa que aceptó el alza de las tarifas tranviarias.

"Señor Redactor Político de "La Nación".—Presente.— Muy señor mío: En la versión que dan los diarios de hoy de la última sesión de la Asamblea Radical de Santiago, aparece un discurso del señor León Palacios Olmedo, en que asegura que la derogación de la orden gubernativa que aceptó el alza de las tarifas tranviarias, se debió a la presión que hizo el comicio público verificado el Viernes.

Como esto no se ajusta a la verdad y para dar al César lo que es del César, le ruego se sirva publicar que la derogación de la referida orden se debió exclusivamente al Partido Demócrata, primero por la actitud que asumió su representación en la Cámara de Diputados y muy especial el diputado señor Pradenas, que propuso un voto sobre la materia, y después porque la Dirección del Partido hizo la expresa declaración que éste no ingresaría al Gabinete si no se derogaba el decreto previamente; y el organizador llevaba el compromiso de derogar esa orden.

De tal manera que si la orden no hubiera sido derogada, el Ministro demócrata, señor Adrián, tenía la orden terminante de retirarse del Gabinete. Por otra parte, la exigencia demócrata encontró en todo momento la más favorable acogida de parte de S. E. el Presidente, que sin ser presionado por nadie asintió a las peticiones del Partido Demócrata.

En consecuencia, señor Redactor, el éxito de la campaña se debe exclusivamente a la actitud del Partido Demócrata y a la buena voluntad de S. E. y del señor Ministro del Interior, para derogar esa orden.

De usted atentamente.—**Dr. P. Fajardo**".

LA ASAMBLEA DEMOCRATA DE RIO BUENO

Hemos recibido la siguiente comunicación de nuestro corresponsal en Río Bueno:

Río Bueno.— "La Nación".—La Asamblea Demócrata de esta ciudad se reunió anoche bajo la presidencia del señor Demetrio Poveda y con una concurrencia bastante numerosa.

El señor Luis Planells, representante de la Asamblea ante el Directorio General, dió cuenta de las actividades políticas del Directorio General, y habló extensamente de los pactos políticos de Alianza y de la labor desarrollada por el Presidente Fajardo en bien de los intereses del Partido.

Al finalizar el señor Planells, la Asamblea acordó por unanimidad y en medio de estruendosos aplausos, un voto de confianza al diputado señor Nelasco Cárdenas y al Presidente del Partido, doctor señor Fajardo por su atinada actuación en las últimas incidencias políticas.—Corresponsal.

JUNTA CENTRAL RADICAL

La Junta Central Radical debe celebrar sesión ordinaria el Martes próximo a las 9.30 P. M.

En esta sesión se leerá la nota enviada por la Mesa Directiva del Partido Demócrata y después de su estudio se resolverá la contestación que en definitiva se le debe dar.

Posiblemente en la misma sesión se trate de la situación electoral y política del Partido y de la combinación de Alianza a la cual pertenecen.

DIRECTORIO GENERAL DEMOCRATA

Como de costumbre, el Martes próximo se reunirá el Directorio General del Partido Demócrata, a las 9 P. M.

En esta sesión se procederá a la votación de la indicación presentada por el director general señor Cifuentes, según la cual se cambiaría el día de sesión actual por el Miércoles, por considerar que los parlamentarios y numerosos directores generales tendrían una oportunidad mejor para asistir a todas las reuniones, sin perjudicar sus intereses particulares.

Es muy posible también se discutan los resultados de la Convención que se debe celebrar por las Asambleas australes del Partido en la ciudad de Victoria.

PARTIDO LIBERAL

CENTRO LIBERAL ALIANCISTA. —La sesión que debía efectuar hoy esta institución política, ha sido postergada, debido a las festividades religiosas, para el Viernes próximo a la misma hora.

Queda asimismo citado el Directorio del Centro para ese día, a las 6 y media P. M.

PARTIDO DEMOCRATA

AGRUPACION DEMOCRATA DE SANTIAGO. — (Versión oficial).— Presidida por don Luis Torres Lucero, con asistencia del director general don Mateo 2.o Guinart, de los directores señores G. Segura, T. Gutiérrez, A. González, A. López M., V. Baeza, M. J. Romo, J. Abarca, G. Romo, de gran número de asambleístas y del secretario accidental señor Carlos Zubicueta, celebró sesión ordinaria el Miércoles último el directorio departamental.

Después de los trámites usuales entre otros acuerdos de carácter interno se tomaron los siguientes:

Comisionar a los miembros del Directorio Departamental señores Luis A. Belmar, Pedro Cárdenas N., Amador González C., Gustavo Segura P. y Julio Abarca, para que asistan el próximo Domingo, en representación de la Agrupación Demócrata de Santiago, al gran comicio público que, para protestar de las arbitrariedades del comandante de policía, llevará a efecto el Domingo la entusiasta Agrupación Demócrata de El Monte.

Recomendar la asistencia a este gran y justificado comicio público de protesta a las agrupaciones demócratas de San Antonio, Melipilla y La Victoria.

Pasar a la próxima asamblea ordinaria, para su ratificación, el acuerdo tomado por el Directorio Departamental, de dar el más estricto cumplimiento a los acuerdos tomados en la última Convención de Talca, especialmente al que declaró que son incompatibles los puestos de empleados públicos y municipales con los puestos de directores generales y de agrupaciones.

Finalmente, después de un interesante debate sobre la organización de la nueva mayoría municipal, iniciado por el secretario accidental señor C. Zubicueta, se aprobó un proyecto de acuerdo presentado por los señores C. Zubicueta, V. Baeza, G. Romo, G. Segura, A. González y Tiberio Gutiérrez, que dice así:

"El Directorio Departamental, tomando en consideración:

1.o Que la estabilidad de las mayorías municipales depende de la comunidad de ideales de los miembros que las componen; y

2.o Que los partidos de la Alianza Liberal tienen el número suficiente de regidores para formar una mayoría numerosa y respetable.

El Directorio de la Agrupación Demócrata de Santiago acuerda autorizar a sus regidores para que formen parte de una mayoría de elementos netamente aliancistas y declara que no acepta ninguna combinación constituida en otra forma."

CLUB DEMOCRATA "ISAIAS GONZALEZ". — Como está acordado, mañana Sábado, a las 9 P. M. en punto, en la secretaría, San Pablo esquina Morandé, celebrará sesión el directorio de este club.

Habiendo varios asuntos de gran importancia que resolver, entre otros la aceptación de numerosas solicitudes de admisión presentadas después de la elección de los candidatos de este club, conjuntamente con la designación de los comitees para las diversas comunas urbanas y rurales, y fijación del orden en que se efectuarán las asambleas rotativas de propaganda, se encarece su puntual asistencia a todos los miembros del Directorio.

COMITE EJECUTIVO DOCTRINARIO.— De conformidad con los acuerdos tomados en la asamblea del Miércoles último, se hace saber a todos los demócratas adherentes a este Comité, que el próximo Domingo 1.o de Abril, se constituirá la Comisión inscriptora del libro de registro, de 10 a 12 de la mañana y de 2 a 6 de la tarde.

Dicha comisión quedó compuesta por los secretarios señores Manuel Paredes y Clodomiro Serey Valencia, y de los asambleístas señores Fidel Rojas, Luis A. Ponce, Juan Ibarra Vargas, Carlos Acosta, Benjamín Alvarez y Desiderio González.

La misma comisión atenderá los días Martes, Jueves y Sábado, de 9 a 11 P. M., en el local del Centro Demócrata "La Reforma", San Diego 224.

Se hace presente, para evitar dificultades, que cada interesado deberá presentar su carnet que lo acredite como miembro activo del Partido Demócrata, sin cuyo requisito no será atendida su solicitud de inscripción en el libro de registro.

La elección del nuevo Directorio, se llevará a efecto el Domingo 8 de Abril próximo, teniendo derecho a voto, únicamente los que hayan firmado, hasta esa fecha, el libro de registro y que cumplan con lo estipulado en el artículo 73 del reglamento del Partido Demócrata, de acuerdo con el artículo 17 del reglamento interno del Comité.

AGRUPACION DEMOCRATA. — (Comuna Yungay).— Se nos encarga citar a sesión de junta general para el próximo Domingo, a las 10 A. M., en el local de costumbre.

Se ruega la asistencia y puntualidad en la hora por haber varios asuntos importantes que tratar.

CENTRO DEMOCRATA DE LAS CONDES.— Este Centro ha citado a los miembros que tienen a su cargo la fundación de la Escuela Nocturna, señores E. Cañete, R. Villalón, A. Carbonell, A. Guerrero, y los regidores señores Samuel Villagrán, Juan de Dios Vargas, para hoy Viernes, a las 9 A. M., en el local de costumbre.

—De orden del presidente se ha citado a sesión general para el próximo Domingo a las 4 P. M.

Se encarece la asistencia y puntualidad en la hora en el local de costumbre.

COMITE CENTRAL PRO-CANDIDATURA LUIS A. MUÑOZ M.— Se ha citado a los miembros que componen este Comité, a una reunión que se celebrará hoy Viernes, a las 4 de la tarde en la calle Lira N.o 53.

Siendo esta reunión de suma importancia, se recomienda la más puntual asistencia a todos los miembros que componen este Comité Central e igualmente a las diferentes comisiones nombradas últimamente.

CANDIDATURA LUIS A. MUÑOZ.— El Comité que dirige los trabajos en pro de esta candidatura, pone en conocimiento de todos los adherentes, que a contar desde el 8 de Abril, se efectuarán todos los días Domingos jiras de propaganda seccional, en los lugares que oportunamente se mencionarán.

También se hace saber que el manifiesto que está redactando la Comisión, en el que se da a conocer la labor democrática y social del señor Luis A. Muñoz, estará a disposición de los adherentes en la próxima semana, pudiendo solicitarlos de los señores: Vicente Aliste Guzmán, Luis A. Alfaro, Juan A. Ibarra, Baldomero Díaz, Adolfo Medina, Carlos Acosta, Eduardo Poblete, Armando Farías, Domingo Pérez y Luis A. Mardones.

PRO CANDIDATURA A DIPUTADO DEL Sr. NICASIO RETAMALES.—El comité general que dirige los trabajos para la elección interna del señor Nicasio Retamales para candidato a diputado, en su última asamblea celebrada el Miércoles 28, acordó rectificar su elección del comité en la persona del señor Julio E. Rojas, debido a que por un error se le incluyó su nombre equivocadamente.

Hacer público el desmentido y desautorización escrita, que se ha recibido de los señores Manuel Palma F. y Miguel Tiznado, de que ellos nada tienen que ver con la candidatura del señor Alejandro Bustamante.

La asamblea ha designado la siguiente comisión de prensa, señores Julio Torrealba, Anatolio González, Ernesto Espinosa, José Valenzuela y José Flores.

Y preparar los trabajos para la inauguración del local en que funcionará el Club Malaquías Concha.

COMITE PRO - CANDIDATURA VILLAR.— La Mesa Directiva de este Comité, recomienda a todos sus adherentes que se apresuren a inscribirse en el libro de registro del Comité Ejecutivo Doctrinario, que estará abierto con tal objeto el Domingo 1.o de Abril próximo en el local del Centro Demócrata "La Reforma", San Diego 224, de 10 a 12 de la mañana y de 2 a 6 de la tarde, como asimismo los días Martes, Jueves y Sábados, de 9 a 11 P. M.

Esta inscripción es de suma importancia para los intereses de la candidatura del señor Wenceslao Villar, pues sin tal requisito no se podrá tomar parte en ninguna votación que se produzca en el seno del Comité Ejecutivo Doctrinario, como tampoco en la elección de Directorio de dicho Comité que se llevará a efecto el Domingo 8 de Abril próximo.

COMITE PRO-REELECCION BERNARDO QUIROGA.— Se ha citado a junta general a todos los adherentes de la candidatura del señor Bernardo Quiroga, para hoy Viernes, en calle Argomedo N.o 316, local del Centro Guerrilleros de la Democracia, a las 4 P. M.

Es obligatoria la asistencia del Directorio y adherentes por haber asuntos urgentes que tratar.

Perdido

prendedor de brillantes en la noche del Miércoles, se dará buena gratificación al que lo devuelva a

Delicias 751

PIANO ALEMAN DE FAMA MUNDIAL
GRIMM & KERN
AHUMADA 99 - MONEDA 990

Señores Médicos

Libros de medicina en inglés, recién llegados, con los últimos adelantos, ofrezco con facilidades de pago.

Dirigirse:

SIGFRIDO BRAUN R.

Casilla N.o 2960.— Santiago

M-4t

SAN ISIDRO 261

$69, $110 y $13.

Lindos y sólidos amueblados completos y con mesa de centro, realiza la Gran Fábrica Inglesa de Muebles de Mimbre, premiada en las Exposiciones de Buenos Aires y Santiago

SAN ISIDRO 261

A-1.o

Historia de Chile

— POR —

A. DIAZ M.ZA

Aprobada por el Ministerio de Instrucción para libro de consulta para los maestros de las escuelas públicas y por el Ministerio de Guerra, como texto de enseñanza para las escuelas del Ejército.

Edición de 350 páginas profusamente ilustrada con más de CIEN grabados.

PRECIO DEL LIBRO

Cuatro Pesos

libre de porte y certificado para todo el país.

Se hacen descuentos por pedidos de más de cinco ejemplares

Pedidos al autor:

CLASIFICADOR B. 187

SANTIAGO

SOBRETODOS
PLUMA

ABRIGO PLUMA

el más cómodo y elegante de los abrigos conocidos hasta hoy, desde

$ 200

Importadores

CABELLO Y HNO.

BANDERA 38

IMPERIO = HOY

6.30 Y 9.30, FUNCIONES SOCIALES

MATINEE: El éxito de emoción y aventuras, la película FOX:

EL HUERFANO

Por el colosal

WILLIAM FARNUM

Y PROGRAMA COMICO - DISLOCANTE.

GOLDWYN, la gran marca, presenta el estreno sensacional

Los Piratas Elegantes

obra que tiene todo el sabor impresionante de la aventura, el misterio de la leyenda y la emoción de los viajes, sobre el mar y bajo el océano, con la exquisitez de una pareja de gentiles artistas como

ELENA CHADWICK Y RICHARD DIX

MAÑANA: CATORCE bellísimas y turbadoras CHICAS ATLETICAS, podrá ver usted en la comedia

Por las Nubes y con ella

DOMINGO: Estreno Goldwyn de trascendencia y arte:

LA NOCHE NUPCIAL

con todos sus secretos y emociones, por LON CHANEY Y LEATRICE JOY.

Teatros - Música - Cines

PROGRAMAS DE HOY

TEATROS

AMERICAN CINEMA.— Compañía de Comedias Carlos Castilla. "La rechazada".

COLISEO NACIONAL.— Compañía de Operetas Retes-Jarques.

CIRCOS

CIRCO PAN AMERICANO.—Manzana residencial. Noche.

CIRCO STRONG MAN—Plaza Mapocho. Noche.

CINES

SALA IMPERIO.—Matinée "El huérfano". Especial "Los piratas elegantes".

SPLENDID.— Matinée "Huérfanas de la tempestad". Selecta y 1.a de la noche "Gorrioncilla". Especial y 2.a de la noche "Hechizo amoroso".

ALHAMBRA Y VICTORIA.— Matinée, especial y noche "Christus".

IMPERIAL.— Matinée, especial y noche "Christus".

ESMERALDA, BRASIL Y SETIEMBRE.—"Christus".

COLON.—"La reina del Folies Bergeres".

ODEON.—Matinée, especial y noche "Christus".

ALAMEDA Y DELICIAS.— Matinee, especial y noche, "Christus".

ATENAS.—Matinée, "La pasión". Especial final de "Los conquistadores del Oeste". Noche "Shimmy perdición del mundo".

AVENIDA.— Matinée, "La pasión" Especial "¿Quo Vadis?" Noche "La pasión".

NOVEDADES.—Matinée "La pasión". Especial "Crimen y redención". Noche "La pasión".

OLYMPIA.—Tarde y noche "Cara a cara".

IRIS.—Matinée "La pasión". Especial "Desgraciando a la familia". Noche "Desgraciando a la familia" y "La pasión".

MINERVA.—Matinée, especial y noche "La pasión".

POLITEAMA.— Matinée, especial y noche "La pasión".

HIPPODROME.—Matinée, especial y noche "Christus".

EXCELSIOR.— Matinée, vermouth y noche "La pasión".

INDEPENDENCIA.— Matinée, especial y noche "Christus".

ELECTRA.— Matinée "Huérfanas de la tempestad". Especial y noche, "Sirenas de París".

FRANKLIN.—Matinée, especial y noche "La pasión".

DIECIOCHO.—Matinée "El huérfano". Especial y noche "Prisioneros del amor".

MUNDIAL.— Matinée, pograma de aventuras. Especial "Un juego peligroso". Noche "La reina del Folies Bergeres".

SELECTA.—Matinée "La pasión". Especial y noche "La pasión" y "La senda del desierto".

SALA ORIENTE.— Matinée "La jaula de oro". Especial y noche "Noris".

MUNICIPAL

HOY NO HABRA FUNCION. — MAÑANA, A LAS 4 P. M. "MARUXA"; EN LA NOCHE, ESTRENO DE "LA REINA DEL FONOGRAFO".—Hoy, Viernes Santo, no habrá función en el Municipal.

Para mañana, Sábado de gloria, se anuncian dos interesantes funciones. La Compañía Soria pondrá en escena, en función vespertina, que se iniciará a las 4 P. M., la preciosa comedia lírica en dos actos del maestro Vives, titulada "Maruxa", obra que ha marcado un éxito para la Compañía.

En la noche subirá a escena "La Reina del Fonógrafo", cuyos intérpretes principales serán la señorita Lloret, la señorita Serrano, el señor Cullá Soria, el señor Barreta, el señor Salvador, la señora Rodríguez, la señorita Verdes y el señor Eduardo García.

Para el Domingo se anuncian dos funciones: una matinée, a las 3.30 P. M. con "La princesita oh, lá, lá", la preciosa opereta que con tanto agrado ha sido recibida por el público, que ha aplaudido sus tres actos chispeantes de alegría y de "esprit".

El Domingo en la noche subirá a escena "La viuda alegre", protagonista María Serrano. Tendrá el público una ocasión de escuchar una buena versión de esta opereta, sea en el sentido musical como en la interpretación de artistas como María Serrano, Juan Cullá Soria, Luis Antón, Andrés Barreta, Enrique Salvador, Aurora Rodríguez, Federico Mercé, Consuelo Carreras y Matilde Ganga.

Para el Lunes en la noche se anuncia un espectáculo de alto interés artístico: "La Tempestad", la famosa zarzuela que será interpretada por María Serrano, Dorita Lloret, Aurora Rodríguez, Juan Cullá Soria, Luis Antón, Enrique Salvador y Eduardo García.

Para el Martes se anuncia "La Duquesa del Bal Tabarín".

UNION CENTRAL

"TODO BICHO QUE CAMINA VA A PARAR AL ASADOR".—Hoy no habrá función en este teatro.

Mañana, estreno del aplaudido sainete de Alberto Vacarezza, titulado "Todo bicho que camina va a parar al asador" y que en Buenos Aires ha constituído uno de los más brillantes éxitos del popular sainetero.

En la próxima semana irá el estreno de Armando Moock "Era un muchacho alegre..."

COMEDIA

COMPAÑIA MARTA FABREGAS. —Mañana Sábado debutará en este teatro con la intensa alta comedia en tres actos "La llamarada", original del eminente literato francés Henry Kistemaeker, los elementos que componen la compañía española de dramas y comedias Marta Fábregas.

Hay en el público cierto interés por conocer esta actriz.

Pasado mañana Domingo dará la Compañía Fábregas tres funciones, en matinée "La garra" de Linares Rivas; en sección vermouth "María Victoria" del mismo autor; y por la noche, reprisará "Fedora", uno de los éxitos más efectivos de la primera actriz Marta Fábregas.

AMERICAN CINEMA

"LA RECHAZADA".—Hoy se pondrá "La rechazada", comedia dramática en tres actos de don Gabriel Ruiz de Nervo, que muy poca parte del público alcanzó a conocer en su estreno absoluto, por haberse realizado éste en un teatro apartado, pero de la que tiene inmejorables referencias nuestra alta sociedad y el público en general, por las elogiosas críticas que oportunamente le dedicara la prensa diaria y algunos otros escritores.

Hoy sube a escena "La rechazada" en el American, con este prestigio y con el que le aporta la personalidad literaria de su autor, sobradamente conocida en la vida periodística; se sabe que esta obra justifica y merece los elogios que se le han prodigado, porque es un drama humano, sutilmente observado y hondamente sentido.

El público está preparado y entusiasta para asistir al reestreno de hoy, que marcará un nuevo éxito del teatro nacional y en su anhelo de arte teatral no saldrá frustrado, pues, a los méritos de la obra se sumarán el cariño, la voluntad y la discreción con que el elenco de la Compañía Castilla anima las escenas de las obras firmadas por nuestros autores.

NOTAS TEATRALES

OBRAS NACIONALES ENTREGADAS A VALICELLI.— Podemos desmentir la noticia dada por un diario de la mañana anunciando el posible estreno de una comedia sentimental de don Benjamín y de don Eugenio Orrego Vicuña, por la Compañía que actúa en el Teatro Unión Central.

Dicha obra ha sido entregada a una compañía de alta comedia.

"LAS CHAMBERILERAS" Y EL BAILARIN FRANCO.— He aquí un conjunto de variedades que será por algunos días la atracción del Esmeralda, "Las chamberileras" es un trío de bailarinas españolas que actuaba en la Compañía Pozas-Ligero.

Está formado por las señoritas Montero, Plá y Otero. La primera es la que hacía de camarera en "Las corsarias".

El bailarín Francisco Franco era el primer bailarín de la Compañía Berutti. En el género flamenco es una eminencia. Ahora, además de los bailes de esta naturaleza, hará danzas humorísticas yanquis e inglesas.

Estos dos números debutarán mañana, con motivo de la celebración del primer aniversario del Esmeralda.

BENEFICIO DE LILETTE ALISTER.— El Lunes dará su función de beneficio y despedida de Chile la joven bailarina chilena Lilette Alister, que tan simpáticos éxitos ha obtenido en nuestros principales teatros.

La señorita Alister ha obtenido un ventajoso contrato para la Argentina y partirá a Buenos Aires en la combinación del Sábado de la próxima semana.

Se ha preparado para su serata d'onore un lindo programa en que figura una hora de danzas por ellas.

CIRCOS

GRAN CIRCO PAN AMERICANO

Hoy este conjunto da solamente función nocturna, estrenando un nuevo acto de los atletas hermanos Berné y que consiste en números de jiu-jitzu, presentado en una forma desconocida entre nosotros.

En Nueva York este número logró interesar tanto a las autoridades que ambos hermanos fueron contratados durante un tiempo como instructores de la policía de Nueva York, que, como se sabe, es una de las organizaciones policiales más perfecta del mundo.

Completarán el programa los trabajos más aplaudidos de los Pachecos, Rodríguez, Rilos, Sasetas, cowboys Delphin's, Lando (el cuellito) y Landon, Miss Beatriz y Miss Araca.

Mañana, dos grandes funciones.

ESPOSAS IMPRUDENTES

¿RECUERDA USTED, a Silas Thorontal, a Sava, a Carcany, a Matifou y a Pescade; y a tantos otros,

En MATIAS SANDORF?

Véalos, animados y vivos, emocionantes en la escena,

IMPERIO: MARTES

AURELIO VALENZUELA B. Y CIA.

ESMERALDA

Mañana: FUNCION DE GALA EN CELEBRACION DEL PRIMER ANIVERSARIO DE LA INAUGURACION DEL TEATRO

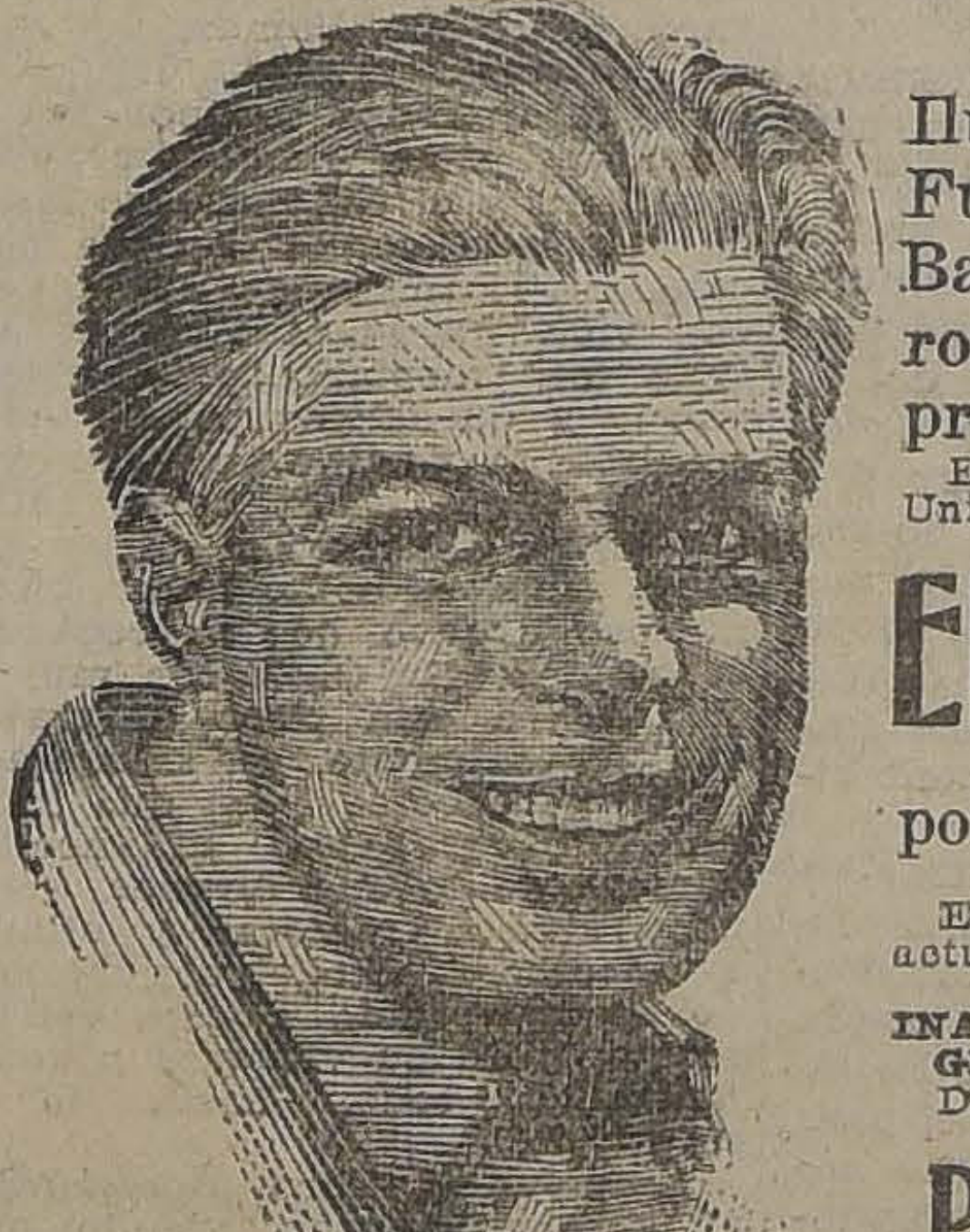

Embanderamiento. Iluminación a giorno. Fuegos artificiales. Banda de Carabineros. Orquesta de 10 profesores.

Estreno de la linda vista Universal:

EL MATON

por HOOT GIBSON

Estreno de la interesante actualidad:

INAUGURACION DEL CONGRESO PANAMERICANO

Debut del notable bailarín:

Paco Franco

Debut del atrayente trío de bailarinas españolas:

LAS CHAMBERILERAS

(La Monterito, la Plá y la Otero)

Localidades numeradas. — PLATEA: $ 2.00

IMPERIO: MARTES 3, ESTRENO

MATIAS SANDORF o EL SEGUNDO MONTECRISTO

Edición Pathé París.—Fotografías distinguidas con el Gran Premio de Roma.— Protagonista: ROMUALDO JOUVE e IVETTE ANDREJOIR.

TEATRO

AMERICAN

Arturo Prat 102.—Empresa Luis Pellisa. — Compañía de Comedias Carlos Castilla.— Primera actriz Angela Benito

Hoy Viernes Santo Hoy

Matinée 3 P. M. — Vermouth 6 P. M. Noche 9.30.

Vida, Pasión y Muerte de N. S. J. C.

Coros, Orquesta, Armonium, 50 voces música propia, espectáculo altamente religioso, gran presentación.

PLATEA: TRES PESOS

ALAMEDA

Domingo Noche

Milonguita

partes cantadas por

LA CHILENITA

IRIS - HOY

Castro 150. Teléf. Inglés 3766

MATINEE, a las 2 1|2:

La Pasión y Muerte

De N. S. J. C.

Y 45.o Prog. Cóm. Universal.

A las 6,15: Briand Washburn en **Desgraciando a la familia.**

A las 9.30, Programa Doble: **DESGRACIANDO A LA FAMILIA**

Por Briant Washburn y

La Pasión y Muerte de N. S. J. C.

República

Av. REPUBLICA 239

Hoy tres grandes funciones

Matinée a las 3 P. M. Un interesante estreno

La Senda del Desierto

ESPECIAL Y NOCHE

Estreno de la linda película "GOLDWYN".

El Pariente Pobre

por el gran actor.

WILL ROGERS

— HOY —

VIERNES SANTO NOCHE

SHIMMY

Señora: ¿Donde puede estar su marido a altas horas de la noche, cuando se afeitó en casa antes de salir, quedando su personita de aspecto conquistador?

Perdición del Mundo

TEMA. — Una mujer no conoce a su esposo hasta que lo ve en compañía de otra.—Al angelito del marido le encanta arrastrar las alas por el suelo.— Vista de escenas sabrosísimas hechas con ají.... dulce.

TEATRO

MATINEE

LA PASION Y MUERTE DE N. S. J.

Especial: LOS CONQUISTADORES DEL OESTE

ATENAS

NOTICIAS CINEMATOGRAFICAS

IMPERIO

DARA HOY TRES FUNCIONES EXTRAORDINARIAS.— Los carteles de esta sala anuncian para hoy tres extraordinarias funciones, de programa atrayente. Habrá matinée a las 3 P. M., con espectáculo doble, en la que será exhibido el hermoso y emocionante drama de la Fox, "El huérfano", obra de la que hemos hecho buenos comentarios, porque lleva en sí valores dramáticos muy apreciables y por ser una de las últimas y mejores creaciones del actor-coloso William Farnum, en la que desarrolla las dobles facultades que lo acreditan como un actor fino de los ambientes de lujo y un formidable intérprete de los audaces tipos del Oeste americano.

Hemos dicho que esta película, por su argumento recuerda "La vuelta del vengador", recordada interpretación de Farnum; y esto ya es una referencia suficiente. Además de este programa, la matinée exhibirá uno de carácter cómico, compuesto por escogidas comedias de excelente humorismo.

Las secciones especial y nocturna se anuncian con el atrayente estreno Goldwyn, "Los piratas elegantes" obra que, desde luego cuenta con el mérito de estar interpretada por Richard Dix y Elena Chadwick, gentil pareja de artistas, ambos notablemente favorecidos por la simpatía del público. Arrancar al mar los tesoros que con tanto celo guarda, originó la atrevida empresa de buscar el "Lusitania" y esa titánica jornada inspiró el argumento de esta nueva y original producción de la Goldwyn en que la fantasía americana hace realidad la leyenda acerca del tesoro de Ulzarro, que se perdió en el océano al ser conducido a España.

En suma, nos parece un interesante estreno éste que, además nos viene premunido del prestigio de su firma editorial Goldwyn Pictures.

TEATROS SETIEMBRE, ESMERALDA Y BRASIL

"CHRISTUS".— En matinée, vermouth y nocturna estos teatros repetirán la grandiosa película "Christus" que reproduce la vida entera de El Salvador, desde la anunciación hasta su muerte y resurrección.

Todo en esta vista es grandioso, todo se baña en una serena armonía, que se mantiene hasta el último cuadro, sin decaer un momento, sin que un gesto, una línea desdiga de la alteza del asunto, y de la dignidad de su representación.

Otra de las bellezas que son de admirar en este film, es la inhalación de vida a los grandes cuadros de artistas inmortales. Jamás soñaron Rafael, Leonardo, Donatello, el Correggio en que llegaría un día en que sus maravillosas creaciones, hija de su fantasía poderosa y de una inspiración casi divina, iban a cobrar movimiento, iban a salir de las telas para sentir, tener sensaciones, para modular palabras, para dibujar gestos expresivos, prolongación de las actitudes con que ellos los fijaron en el lienzo inmortal.

"Christus" es por todas estas razones el único espectáculo digno de Semana Santa para el mundo cristiano. No es una irreverente representación mercantil sino un monumento del arte cinematográfico inspirado en altos ideales más que en fines comerciales.

En la función nocturna, en los tres teatros, la exhibición se hará con acompañamiento de gran orquesta y coros de la Catedral.

DIECIOCHO

En matinée, a las 3.30, va el estreno de la extraordinaria producción Fox, titulada: "El huérfano" triste y conmovedora comedia dramática por William Farnum. En las funciones de especial y noche presenta el estreno de la producción de lujo, titulada: "Prisioneros del amor", interpretada por la dramática actriz Betty Compson. Mañana en matinée va la preciosa película: "Las huérfanas de la tempestad".

SPLENDID

"HECHIZO AMOROSO".— A las 6.30 P. M. y 10.30 P. M. se verificará el estreno de una producción Paramount, titulada "Hechizo amoroso", basado en la historia de una muy buena niña que todo lo sacrifica, hasta el amor del novio a quien adora, por servir a sus semejantes, logrando al final el triunfo de sus esfuerzos y la satisfacción del hechizo amoroso en que vivió desde que conoció a un pilluelo, al que consiguió reformar con sus virtudes, belleza y gracia. Crea al principal rol Vivian Martin, secundada por Jack Mower. Es una obra de escenarios lujosísimos y paisajes encantadores.

A las 3 P. M., se verificará una última exhibición de "Huérfanas de la tempestad", obra desarrollada durante y revolución francesa, lo que ha dado motivo a Griffith para presentar una reconstrucción grandiosa de los hechos culminantes de la revolución, la primera lucha entre el pueblo y el Ejército Realista, la toma de la Bastilla, el comité revolucionario y la guillotina.

Lillian y Dorothy Gish interpretan los principales roles.

A las 5 P. M., y 9.30 P. M., se exhibirá el idilio de amor, titulado: "Gorrioncilla", creación de Ethel Clayton.

ALHAMBRA Y VICTORIA

"LA PASION Y MUERTE DE N. S. JESUCRISTO".— Estos cines consagran sus tres funciones extraordinarias de hoy a la efeméride religiosa que se conmemora, presentando en matinée, especial y nocturna, el estreno de una nueva versión cinematográfica de la tragedia del Gólgota.

Se trata de una copia absolutamente nueva que reproduce en forma exacta, de acuerdo con la tradición y la historia, todos los episodios más importantes del nacimiento, vida, pasión, muerte y resurrección de Jesús. Las escenas de esta notable obra de adaptación de la cinematografía moderna están filmadas en los sitios mismos en que los hechos ocurrieron, y así el espectador podrá admirar una reproducción gráfica exacta de la Tierra Santa, del Egipto, etc.

IMPERIAL

"LA PASION Y MUERTE DE JESUS.— En las funciones de hoy, que serán matinée, especial y nocturna, este teatro exhibirá una de las mejores versiones cinematográficas completas que la Chilean Cinema Corporation posee de la "Pasión y Muerte de Nuestro Señor Jesucristo".

Además: de este espectáculo sacro- histórico, será exhibido otro de carácter artístico, compuesto por la comedia francesa de Pathé - Paris, "Gentilhombre aventurero", que interpretan artistas de la Compañía

ODEON

"CHRISTUS EN LAS TRES FUNCIONES".—Hoy exhibe en sus funciones de matinée, a las 3 1|2. Especial, a las 6.30 y noche, a als 9.30, la sacra producción: "Christus". Obra que narra completa y en forma respetuosa el Nacimiento, la Vida, Pasión y Muerte de N. S. Jesucristo. Cinta dirigida por el famoso poeta italiano Fausto Salvatory.

ATENAS

TRES ESPECTACULOS DIFERENTES.—Este teatro, en sus tres funciones de hoy, presentará espectáculo de índole diferente. En la matinée, a la hora de costumbre, repetirá la exhibición del drama sacro-histórico, "La Pasión y Muerte de Nuestro Señor Jesucristo"; en la sección especial finalizará la exhibición de la serie histórica y de aventuras "Los conquistadores del Oeste", por Art Acord, de la que estrena los capítulos últimos; y en la función de la noche ofrecerá el atrayente estreno de la firma Pathé N. Y., titulado "Shimmy, perdición del mundo", lujosa y brillante comedia de corte social y de elegantes escenas.

Protagonista de esta cinta es Florence Vidor.

MUNDIAL

"LA REINA DE FOLIES BERGERE".— En noche estrena este teatro la primera producción extraordinaria del año. Se trata de un magno acontecimiento de lujo interpretado por los favoritos Agnes Ayres y Milton Sills. La novela es la de muchas niñas, que van al altar cegadas por los seductores destellos del oro y con el amor muerto en su alma.

Para la matinée anuncia el programa de triple atracción compuesta de la gran película de aventuras emocionantes por el gran actor rival de Tom Mix, Dix Hatton y dos chistosísimas cómicas.

Para la especial tiene anunciado la cinta titulada: "Un juego peligroso" La protagonista es la bella Gladiz Walton.

SELECTA

"LA PASION," A LAS 2 DE LA TARDE, debido al gran metraje de esta película completamente nueva, exhibe este teatro la cinta bíblica que tanta aceptación tiene en este día. Para finalizar la matinée anuncia unas cómicas.

En la especial y noche el gran drama de emoción, pasión y luchas formidables a cargo del viril actor Roy Stewart, titulada: "La senda del desierto". En noche a las 9 en punto exhibirá el doble [illegible] esto de la "La Pasión" y "La senda del desierto".

ALAMEDA Y DELICIAS

LA PELICULA "CHRISTUS" EN LOS TEATROS ALAMEDA Y DELICIAS". — Pocas cintas son tan bien recibidas siempre que se presentan con la oportunidad del caso que la notable concepción de arte y de realidad como "Christus", la obra que reconstruye admirablemente la Pasión de Cristo, el doloroso drama del Gólgota y que pertenece al genio creador del célebre poeta católico Fausto Salvatore. Esta película tiene como mérito especial el de estar sabiamente documentada en todas sus partes: desde la primera escena hasta la última. Cristo, en su personalidad de hijo del hombre y a la vez divina está plasmado en toda su luminosa realidad en esta cinta: es por eso que el cine cuenta como una expresión de triunfo esta concepción.

"Christus" ha sido filmado en Tierra Santa, en los mismos lugares donde se desarrolló la Pasión: como se trataba de hacer algo grandioso y definitivo la Empresa se trasladó a dichos lugares a fin de dar al aspecto gráfico toda la verdad de la vida. Ha sido exhibida en los principales centros civilizados del mundo y el Vaticano ha visto en ella la manifestación más estricta y real de la Vida y Muerte del Redentor.

Esta obra se da en las matinées y secciones especial y nocturna de los Teatros Alameda y Delicias.

MINERVA

"LA PASION".— Hoy, en conmemoración del Viernes Santo, presentará esta sala, en sus tres funciones, una nueva producción Pathé Paris, en colores, del Sacro Drama del Gólgota, con la narración más completa de la divina epopeya del Cristo.

AVENIDA

Tres funciones ofrece hoy el Avenida. En matinée da la magnífica edición Pathé de Paris, en colores de "La Pasión y Muerte de N. S. Jesucristo", haciendo el rol de María la grande artista Mme. Gabrielle Robinne. En especial y como un acontecimiento histórico exhibe la grandiosa película de la Cines de Roma: "Quo Vadis", y por la noche, repite "La Pasión". Las funciones de matinée y noche serán acompañadas de [illegible] sagrados encomendados a cantantes de la Catedral.

IRIS

MATINEE.—Hoy pasa este Teatro en la matinée infantil, a las 2 1|2 en punto, al grandioso drama sacro-bíblico, en colores, titulado: "La Pasión y Muerte de N. S. Jesucristo" y al 45 programa cómico Universal.

Especial: En esta función de gran moda, a las 6.15, va el estreno de la producción Paramount, titulada: "Desgraciando a la familia", interpretación del simpático y apuesto galán ídolo del mundo femenino, Briant Washburn.

Noche: Para las 9.30, anuncia este Teatro un programa doble compuesto de la creación del simpático Briant Washburn, marca Paramount, titulada: "Desgraciando a la familia", y el grandioso drama sacro-bíblico en colores, titulado: "La Pasión y Muerte de N. S. Jesucristo".

POLITEAMA

En las tres funciones de hoy presenta "La Pasión", drama sacro del Nacimiento, Vida Pasión y Resurrección de N. S. Jesucristo, adaptación a la pantalla por la Casa Pathé de Paris, e interpretada por actores de la Comedia Francesa.

PROXIMOS ESTRENOS

"LOS ENREDOS DE ANATOLIO".—La labor artística de algunos de los astros de esta cinta. — De la labor artística de los doce célebres artistas de la escena muda, que interpretan la obra maestra de Cecil B. de Mille, sólo elogios se puede hacer, porque es realmente admirable. Wallace Reid, con singular acierto, encarna el tipo de hombre atolondrado que en vez de preocuparse por su hogar se mete en un camino escabroso y del mayor peligro, queriendo redimir a cuanta pecadora suelta anda por el mundo. Está muy bien elegido para este rol. Ningún actor con la propiedad admirable que él, hubiera podido encarnar el tipo ingenuo de Anatolio, personaje central de la obra.

Gloria Swanson, es la esposa que ama, que está bajo el imperio de la pasión en la hora de todas las ilusiones, la dulce "luna de miel". De modo que, en una época tal, es sumamente peligroso suscitar celos o cometer el menor desacierto en la vida conyugal. Y eso, precisamente, es lo que torpemente hace Anatolio. En el rol de esposa enloquecedora, ansiosa de mimos y caricias, Gloria Swanson está colosalmente bien. Sus trajes son de un lujo avasallador. Su gracia, sus recursos de fascinación son infinitos. Wanda Hawley tiene el rol de mujer vampiro. De su gracia para marear al tonto de Wallace Reid, de la elegancia con que viste, de los admirables detalles con que sabe acentuar la eficiencia expresiva en su difícil papel ha dado testimonio la crítica americana, que la ha colmado de calurosos elogios.

Mañana continuaremos adelantando noticias y críticas sobre la actuación magistral de los protagonistas de esta obra, que, como se sabe, será estrenada el Jueves de la semana próxima en el Splendid. Las localidades son numeradas y se pueden adquirir desde luego en la boletería del teatro, pudiendo anticipar a nuestros lectores que ya hay bastantes tomadas.

"LA NOCHE NUPCIAL" O "EL AS DE CORAZON".—La Sala Imperio anuncia que sus funciones del Domingo—sus funciones de lujo—las hará con un nuevo estreno de la firma Goldwyn, el de una obra que, desde luego, seduce con sus dos sugerentes títulos: "La noche nupcial" o "El as de corazón". Ninguna película ha descrito con más dulce emoción que ésta la influencia que sobre el destino de un hombre y de una mujer ejerce la primera noche de amor. Un día antes, todo se miraba de color diferente, se divisaba la vida al través del prisma de las doradas ilusiones y hasta el propio cumplimiento del deber se juzgó realizable al pie de la letra, porque se desconocía ese trascendental secreto que envuelve bajo un velo misterioso la primera noche íntima del matrimonio.

"La noche nupcial" es una comedia dramática trazada de mano maestro y sencillamente hermosa y emocionante. Describe con alto interés dramático los distintos momentos por que atraviesan los enamorados hasta el momento de abrir los ojos, a la mañana siguiente, a la luz de la verdad. Todas las emociones, toda la enorme vibración dramática y las sugerencias de esta trama sencilla y humana están a cargo de dos grandes figuras interpretativas, que son Lon Chaney, el eximio actor, y Leatrice Joy, la estrella.

"EL MATON", POR HOOT GIBSON.—Es la obra maestra del campeón cow-boy. Más que drama es graciosa comedia de aventuras. Hoot hace el papel de mancebo de botica, más tímido que una laucha y que, por una confusión, es tomado por un hombre terrible, por un cazador de bandidos, sin miedo al mismísimo diablo.

En esta situación se enamora de una guapa chiquilla. Por no hacer un papelón tiene que proceder como héroe de verdad. Los primeros moquetes y ensayos que hace le gustan tanto, que, en realidad, se convierte en una fiera y hace pagar bien caro las patadas que los matones de su pueblo le habían dado antes abusando de su cortedad de genio.

Esta cinta se estrenará mañana en el Esmeralda, como parte importante del programa con que se celebra el aniversario.

COLISEO NACIONAL

A. PRAT y AV. MATTA

Compañía de Operetas, Zarzuelas y Revistas Retes-Jarques

HOY VIERNES 30 de MARZO, HOY

3 Grandes funciones, 3

Matinée 3.15; Vermouth 6.15, y Noche 9.30.

El grandioso éxito religioso

LA PASION

Gran orquesta con acompañamiento de armonium escogidos. Coros de 100 voces. Gran comparsería y movimientos escénicos. 200 personas en escena.

Mañana: dos grandes funciones, Vermouth y Noche.

MATIAS SANDORF

La mejor novela del popular JULIO VERNE. El interés de **LOS TRES MOSQUETEROS** y de **EL CONDE DE MONTECRISTO**, superados por múltiples conceptos.

ESTRENO IMPERIO MARTES

SPLENDID

Dirección Max Glücksmann

HUERFANOS 1048 — TELEFONO INGLES 2815

HOY MATINEE, A LAS 3 P. M.

Huérfanas de la Tempestad

la super-obra que no necesita recomendaciones.

HOY—6.30 y 10.30. Precioso estreno.

"Hechizo Amoroso"

romance amoroso por la encantadora

VIVIAN MARTIN

PARAMOUNT. **Exclusividad** MAX KLUCKSMANN.

HOY, 5 y 9.30:

"GORRIONCILLA"

Paramount, por ETHEL CLAYTON.

MAÑANA, 2 grandes favoritos

DOROTHY GISK

la ciega de "Huérfanas de la Tempestad", y

RODOLFO DE VALENTINO

el galán de moda, el Julio de "Los 4 Jinetes" en la graciosísima comedia **PARAMOUNT.**

"DE MAL AGÜERO"

DOMINGO: **VIOLA DANA**, en

"Piratas de Agua Dulce"

y debut de la **GRAN ORQUESTA FISHER**

MINERVA - HOY - **MATINEE ESPECIAL NOCHE**

Nacimiento, Milagros, Vida, Pasión y Muerte de Nuestro Señor Jesucristo

Hermosa vista en colores.

MAÑANA, EN MATINEE: **"LA PASION".**

ALAMEDA MATINEE, ESPECIAL Y NOCHE

CHRISTUS

Vida, milagros, pasión y muerte de N. S. J. C. El mejor espectáculo religioso

ACOMPAÑAMIENTO A GRAN ORQUESTA

AVENIDA-HOY - VICUÑA MACKENNA 624 Cía. CINEM. ITALO CHILENA,

Matinee, a las 2.30 :-: Noche, a las 9

EL DRAMA SACRO DE ZUMEL, 2,000 METROS, EN COLORES

LA PASION

COROS DE LA CATEDRAL, ORQUESTA Y HARMONIUM

Especial, a las 6.30 P. M.

LA OBRA MONUMENTAL DE ENRIQUE SIENKIEWICS

Quo Vadis?

JULIO VERNE

el popular novelista francés, el familiar de la juventud y de las aulas, a través de su mejor novela: **MATIAS SANDORF.**

IMPERIO: ESTRENO MARTES

CHRISTUS

HOY

MATINEE, VERMOUTH Y NOCHE

EN LOS TEATROS

SETIEMBRE, ESMERALDA Y BRASIL

EN NOCTURNA:

GRAN ORQUESTA Y COROS

ADVERTENCIA:

La única edición legítima es la que presentan estos teatros. No confundirla con películas profanas.

MILONGUITA: MAÑANA en MATINEE y SELECTA en los teatros SETIEMBRE, ESMERALDA Y BRASIL Domingo, vermouth y noche: Setiembre

MAÑANA VERMOUTH y NOCHE SETIEMBRE Y BRASIL La Joven de la Máscara por OSSI OSWALDA

TEATRO ATENAS. — HOY NOCHE

SHIMMY PERDICION DEL MUNDO!

DESPIERTA MUJER

MATINEE

La Pasión de N. S. J.

Especial:

LOS CONQUISTADORES DEL OESTE

Final.

AURELIO VALENZUELA B. Y Cía., ESTRENARAN EN LA PROXIMA SEMANA DOS PRODUCCIONES

MARTES: SETIEMBRE Y BRASIL

Por la Razón o la Fuerza

La gran vista que retrata el alma del pueblo chileno.

MIERCOLES: SETIEMBRE Y BRASIL

Nuevas aventuras de Tarzan

La más colosal serie, por el atleta **ELMO LINCOLN.**

TEATRO NOVEDADES - CUETO Y AVENIDA PORTALES

Hoy **MATINEE, a las 3.15,**

LA PASION

y programa cómico.

Hoy ESPECIAL y NOCHE.

Estreno Pathé Paris,

CRIMEN Y REDENCION

Por Genoviéfa Félix.

Además en la noche, **"LA PASION"**

Circo Pan - Americano

EMPRESA ANSALDO, QUEIROLO y Cía.

MANZANA RESIDENCIAL. — ALAMEDA Y SAN FRANCISCO

Organización y elenco, lo mejor venido a Sud-América. Artistas seleccionados en los más grandes circos del mundo. Espectáculos especiales para familias.

ARTE — ORDEN — MORALIDAD y LUJO HOY VIERNES 30, JIU JITZU (Lucha Japonesa), por los exponentes de cultura física Hnos. BERNE, tal como entrenan a la policía de Nueva York.

Mañana a las 4.30 P. M., Matinée Infantil y a las 9.30 P. M., gran función.— Platea niños $ 5; Galería niños. $ 1.50.

HOY: — ALHAMBRA Y VICTORIA — 3 FUNCIONES

Estreno de la COPIA FLAMANTE (Edición Pathé París), del drama sacro - histórico

VIDA, PASION Y MUERTE DE JESUS

EN MATINEE, ESPECIAL Y NOCTURNA

MUNDIAL

GALVEZ 447, P. ALMAGRO

HOY NOCHE A LAS 9.30

La Reina del Folies Bergeres

El primer acontecimiento del año. La maravillosa producción de Medio Millón de Dólar de costo — — — — — — — —

ESPECIAL

Aventuras en

UN JUEGO PELIGROSO

MATINEE — Triple Función

La Escuela de los Centauros

POR

DICK HATTON Y COMICAS.

INFORMACIONES CABLE

DE NUESTROS CORRESPONSALES ESPECIALES, VIAS WESTERN Y ALL AMERICA CABLES, INC., Y DE "THE UNITED PRESS"

SE HA CONMUTADO EN DIEZ AÑOS DE PRISION LA SENTENCIA DE MUERTE DICTADA CONTRA EL ARZOBISPO RUSO CZEPLIAK

GRAN BRETAÑA

LORD CURZON RECIBE AL EMBAJADOR ALEMAN

LONDRES 29.—Lord Curzon recibió al Embajador de Alemania en el Ministerio de Relaciones Exteriores.—(U. P.)

LA CAMARA DE LOS COMUNES EN RECESO

LONDRES 29.— La Cámara de los Comunes suspendió sus sesiones a las 9.30 de la noche, iniciándose el feriado de Pascua de Resurrección. — (U. P.).

SUIZA

LA CONFERENCIA DEL CERCANO ORIENTE

LAUSANNE 29.—La Secretaría de la Conferencia del Cercano Oriente, que ha permanecido ubicada en esta ciudad desde la suspensión de la Conferencia, anuncia oficialmente que la reunión iniciará nuevamente sus trabajos en Lausanne entre el 15 y el 20 de Abril.—(U. P.)

ALEMANIA

Una sublevación en una aldea

LAS MUJERES SE OPONEN AL ARRESTO DE UN SACERDOTE

BERLIN, 29.—Informaciones de Breslau anuncian que el arresto del sacerdote de la comunidad de Wishmitz, denominado Krakau, acusado de un delito de poca importancia, dió motivo para que toda la comunidad opusiera una porfiada resistencia.

Con motivo de haberse reunido todos los pobladores de la ciudad para resistir las órdenes de la autoridad, fué necesario convocar a una compañía de infantería compuesta de 150 hombres, 80 hombres de caballería y numerosa policía. Toda esta numerosa fuerza se dirigió a la Iglesia donde estaban todas las mujeres del pueblo hincadas y el pelo suelto y las manos fuertemente enlazadas con el objeto de intentar detener a las tropas. Mientras cantaban un himno religioso arrojaron sal y arena caliente a los ojos de los oficiales y soldados, quienes únicamente después de una ardua lucha consiguieron romper la falange de mujeres frente a la puerta del vicario y finalmente el vicario y 56 mujeres consiguieron ser detenidos. Cuando se retiraban las tropas el ataque femenino se renovó y se pudo impedir que el sacerdote fuera puesto en libertad únicamente con la ayuda de una carga de caballería.

LA REPERCUSION INTERNACIONAL DE LA CONFERENCIA DE SANTIAGO

LOS PROPOSITOS DE LA DELEGACION URUGUAYA

Intentaría presentar un plan respecto de los tópicos IX y XVI del programa.—Una distinción entre la Doctrina Monroe y el Panamericanismo. — Las declaraciones de Mr. Lansing en el Segundo Congreso Científico Panamericano.

WASHINGTON 29.— Los despachos procedentes de Santiago indican la intención de los delegados uruguayos de presentar un plan respecto de los tópicos IX y XVI del programa.

Uno de los corresponsales manifiesta que la Delegación uruguaya puede citar los mensajes y declaraciones de Mr. Lansing, formulados antes y durante la guerra mundial, al apoyo de una alianza defensiva de las naciones americanas.

Mr. Lansing que, en la actualidad, aplica la ley en Washington, ha declinado comentar ésto y demás tópicos en controversia de la Conferencia de Santiago.

Anteriormente había manifestado sus simpatías por la idea de la Conferencia Panamericana.

Los que se dedican al estudio de estas materias insinúan que, durante las discusiones políticas que se ventilen en Santiago, será necesario hacer cierta distinción entre la Doctrina Monroe, que es política nacional, y el panamericanismo cuyo carácter es internacional.

La opinión de Mr. Lansing, a ese respecto, ha sido expresada en su discurso pronunciado ante el segundo Congreso Científico Panamericano reunido en Washington el año pasado.

Se asegura aquí que la anunciada política de la Delegación uruguaya está en parte basada en las declaraciones que hiciera Mr. Lansing en aquella ocasión:

"Hablo únicamente a nombre del Gobierno de los Estados Unidos— dijo entonces— pero, al hacerlo así, estoy seguro de expresar sentimientos que encontrarán eco en todas las Repúblicas representadas aquí, al decir que este país jamás ha abrigado sentimiento alguno de codicia por los territorios o riquezas de sus vecinos. Las ambiciones de esta República no están en el terreno de las conquistas, sino en el de la paz y de la justicia. Siempre y cuando sea necesario extenderemos nuestra mano a aquellos que necesitan ayuda. Si la soberanía de las Repúblicas hermanas fuera amenazada por alguna potencia de ultramar, los Estados Unidos y, lo espero y creo, el poder unido de todas las Repúblicas americanas constituirían un escudo que protegería la independencia e integridad territorial de nuestros vecinos contra toda invasión o agresión injusta.

La familia de las naciones americanas bien podría adoptar como lema el de los célebres cuatro mosqueteros de Alejandro Dumas: "Uno para todos, todos para uno".

Si he interpretado correctamente el panamericanismo, desde el punto de vista de las relaciones entre nuestros Gobiernos y aquellos de allende los mares, está en completa armonía con la Doctrina Monroe. La Doctrina Monroe es la política nacional de los Estados Unidos y el panamericanismo es la política internacional de América. Sus motivos y alcance son diferentes, pero el pensamiento inspirador es uno. Ambos pueden existir conjuntamente sin dañarse, ambos existen y confío en que siempre existirán en todo su vigor.

HARRY W. FRANTZ.— (U. P.).

LA ATMOSFERA EN QUE SE INICIO LA CONFERENCIA

En Washington se estima que ella permite auspiciar resultados superiores a todas las expectativas.—Comentarios a la designación de los presidentes de los comitees.

WASHINGTON, 29.—Los primeros acontecimientos de la Conferencia de Santiago se han desarrollado en la más favorable de las atmósferas. En las esferas diplomáticas y oficiales de esta capital se espera, en general, que sus resultados sobrepasarán a todas las expectativas fundadas en ella, no solamente en cuanto se refiere a la buena voluntad en el hemisferio occidental, sino también en favor de la promoción de una más amplia concordia internacional.

Varias circunstancias se han combinado para dar como resultado esta impresión:

En primer lugar, la destreza de los leaders de la Conferencia para evitar cualquiera insinuación inarmónica debido a la rivalidad entre el panamericanismo y la Liga de las Naciones. A ese respecto los diarios americanos, sin distinción de la política que defienden, han dado la bienvenida a la Conferencia.

Luego después, el interés popular por la Conferencia, en la forma reflejada por los voluminosos despachos de prensa, comentarios, etc., ha sobrepasado las expectativas de los más experimentados estudiantes de la materia.

En tercer lugar, y sin que merezcan tomarse en cuenta algunas divergencias de políticas nacionales, se nota que todas las partes están dispuestas a buscar un terreno propicio para llegar a un acuerdo, si éste es posible. La elección de los presidentes de los diferentes comitées ha sido objeto de un estudio especial y, la más de las veces, se estima que las designaciones han sido felices.

Se atribuye especial importancia a la designación recaída en el señor Montes de Oca, jefe de la delegación argentina, como presidente del Comité Político por el hecho de que los voceros de la prensa argentina han dado siempre muestras de la mayor independencia e iniciativa para apreciar la política de los Estados Unidos, no vacilando en criticar las tendencias que, a su juicio, podían ser perjudiciales para los intereses de las demás Repúblicas americanas.

La designación de presidente del Comité judicial, recaída nuevamente en el señor Mello Franco, hace recordar la tradicional política del Brasil en favor de la solución arbitral de las controversias.

La elección de Mr. Fletcher como presidente del Comité de Armamentos es considerada, en las esferas diplomáticas como un buen augurio para las discusiones futuras desde que se podrá disponer de las insinuaciones de los expertos norteamericanos, que pueden ser de valor, en vista de la reciente participación de los Estados Unidos en la Gran Conferencia de Washington, sobre limitación de los armamentos.

HARRY W. FRANTZ.—(U. P.)

TELEGRAMA DEL PRIMER MINISTRO DEL CANADA

AL CANCILLER DEL BRASIL

RIO JANEIRO, 29.—El Ministro señor Félix Pacheco recibió del Primer Ministro del Canadá, Mr. Mackenzie King, el siguiente telegrama, a propósito de la Conferencia Panamericana de Santiago:

"Al acusaros recibo de vuestro telegrama, anunciando la inauguración de la Quinta Conferencia Panamericana en Santiago, me uno cordialmente a vos en vuestras esperanzas de que los resultados de esta reunión signifiquen el establecimiento de la paz y de la prosperidad entre los pueblos de este Continente que tomen parte en la reunión.

"Efusivamente retribuyo vuestros cordiales y sinceros votos. —Mackenzie King."— (Agencia Americana).

Augusto Durand ha sido detenido en Paita

Es arrestado junto con cinco acompañantes, dos horas después de desembarcar en territorio peruano. — Los presos son llevados a bordo del crucero "Almirante Grau"

LIMA 29.—Augusto Durand, el conocido político y caudillo revolucionario peruano, que estaba desterrado de su patria, y cinco conspiradores que lo acompañaban, comprometidos en el complot revolucionario fraguado en el norte del Perú, fueron capturados en el puerto de Paita, anoche, dos horas después de haber desembarcado en territorio peruano.

Durand y sus cómplices se encuentran ahora en calidad de prisioneros a bordo del crucero "Almirante Grau".

Los conspiradores llegaron a Paita procedentes del Ecuador en una pequeña embarcación y sus asociados habían procedido a cortar las líneas telegráficas entre Paita y Piura.

Las autoridades, sin embargo, seguían muy de cerca los movimientos de Durand desde hace varios días, y han conseguido hacer abortar sus proyectos revolucionarios.—(U. P.)

EL PUNTO DE VISTA DEL BRASIL

SOBRE LOS ARMAMENTOS

RIO DE JANEIRO 29.—"El Día" publica un editorial, en el que se ocupa de la cuestión de los armamentos, desde el punto de vista de la paz, ampliamente expresada en la prensa en torno al asunto de la Conferencia preliminar de Valparaíso.

Dice que el Brasil está en condiciones de abstenerse de discutir la cláusula 12, sin perjuicio de un entendimiento, donde se reconcilie el punto de vista brasileño, con un criterio político y económico que facilite la reducción de los gastos.

El articulista describe la necesidad de armarse para hacer respetar la soberanía, salvaguardiando el punto que envuelve los intereses vitales, y asegurando en absoluto el derecho de organizar una defensa conveniente.

Termina diciendo que el Brasil se halla dispuesto a probar que no es un país militarista, como oportunamente lo manifestó el delegado brasileño a la Conferencia de Santiago, a la United Press.—(U. P.)

MENSAJE ENVIADO POR Mr. HUGHES AL CANCILLER BRASILEÑO

Río Jenro, 29.—El Ministro señor Félix Pacheco recibió del Secretario de Estado de los Estados Unidos el siguiente telegrama:

"He agradecido hondamente vuestro cordial mensaje enviado con motivo de la inauguración de la Conferencia Panamericana de Santiago. Comparto con vos la viva esperanza de que las deliberaciones de la Conferencia sirvan para asegurar más aún en el futuro la cooperación de las repúblicas americanas en favor de la conservación de la paz y en promover una prosperidad común.

"Nosotros no abrigamos otros propósitos sino aquellos que significan un progreso pacífico y nos regocijamos de que nos hayamos acercado a esta nueva oportunidad con un mayor deseo de amistad y una más profunda comprensión de lo que significa la comunidad de intereses y propósitos.

Os presento, nuevamente, mis votos de la más alta estimación y amistosa consideración.— Charles E. Hughes."—(Agencia Americana).

FRANCIA

La reorganización de la marina de guerra

LA CONSTRUCCION DE LA SEGUNDA PARTE DEL PROGRAMA NAVAL

PARIS, 29.—El Ministro de Marina, M. Raiberti presentará a Congreso un proyecto de ley qu autorice, en el período comprendido entre los años 1925 y 193 la construcción de la segunda sección del programa naval, o sean seis cruceros ligeros, quince destroyers, veinticuatro torpederos cuatro cruceros submarinos, treinta guarda costas de primera clas dos buques levanta minas y cuatro buques estanques, no debiend exceder el gasto de trescientos veinte millones de francos que s repartirán en el presupuesto has el año 1933.

El Gobierno pedirá que se vot cuanto antes este proyecto y, si e posible, antes de las vacaciones d Verano y, en el caso de que l votación no se llevara a cabo antes de la suspensión de las sesiones, el Ministro de Obras Públicas, M. Le Trocquer ordenará, mediante un decreto, que se inicien lo trabajos preliminares en los astilleros.—(U. P.)

M. POINCARE CONFERENCIA CON M. BOMPARD

PARIS, 29.—En la tarde de hoy el premier M. Poincaré conferenció con M. Bompard respecto de la respuesta que los aliados darán a las contra-proposiciones de Angora.—(U. P.)

M. Poincaré aprueba la respuesta a Turquía

PARIS 29.—M. Poincaré ha aprobado la respuesta aliada a Turquía, respuesta que será enviada a Angora tan pronto como sea aprobada por Italia.—(U. P.)

HOMENAJE POSTUMO AL GENERAL MAUNOURY

PARIS 29.—El grupo de los diputados heridos en la guerra ha presentado un proyecto para que se conceda el título póstumo de mariscal, al general Maunoury.—(U. P.)

Los funerales de Sarah Bernhardt

El postrer homenaje del pueblo de París.— Más de 30,000 personas asisten a la ceremonia fúnebre

PARIS, 29.— Los restos de Sarah Bernhardt fueron llevados a la iglesia de San Francisco de Sales. Iba el ataud cubierto de colgaduras negras y con una verdadera montaña de flores naturales. El cortejo hizo su recorrido con gran lentitud.—(U. P.)

PARIS, 29.— El cortejo fúnebre que acompañaba a los restos de Sarah Bernhardt atravesó la ciudad pasando por la Magdalena, Rue Royale y Rue Rivoli, siguió por frente del teatro Sarah Bernhardt, de la Municipalidad y la Plaza de la Bastilla, continuando su trayecto por uno de los barrios obreros más populosos de la ciudad.

Se calcula en no menos de 30,000 personas el cortejo.

Simultáneamente con la ceremonia fúnebre que se verificaba en París, los habitantes de Belle Isle, cuya población está compuesta de pescadores y pequeños agricultores, se dirigieron, encagezados por la autoridad municipal, a colocar una corona en la puerta de la propiedad de Sarah Bernhardt.

La tumba de Sarah Bernhardt es un severo monumento de mármol negro que da frente al poniente.—(U. P.)

PARIS, 29.—Se estima en más de 750,000 personas las que le rindieron homenaje a Sarah Bernhardt al paso del cortejo fúnebre por las calles y plazas, las cuales estaban repletas de gente. Se considera que ésta ha sido la manifestación más numerosa desde el Desfile de la Victoria. Los funerales fueron sencillísimos debido a los deseos de Sarah Bernhardt.

La ceremonia religiosa en la iglesia fué corta, y se limitó únicamente a las oraciones usuales para los muertos.

El ataúd era precedido por seis grandes carruajes cubiertos de flores y seguido de otros quince, lo mismo. Los coches que seguían al cortejo alcanzaban a 5,000.

Durante toda la ceremonia fúnebre el sol brilló en forma espléndida para ocultarse después. —(U. P.)

Entre nuestro surtido de accesorios para automóviles ofrecemos:
Bujías "TITAN", Gatas, Bombas.
Anillos "Inland" para Buick, Chandler, Dodge y Cadillac.
Lamparillas "Phillips" para faros.
Baldes de goma.— Cables, remolques, etc.

Depto de Automóviles, de
MORRISON & CO.
AHUMADA 65 - 77 :-: SANTIAGO

MUEBLERIA Y TAPICERIA
"LA ARGENTINA"
220-BANDERA-220
SANTIAGO
JOSE GURFINKEL
GRAN SURTIDO EN MUEBLES DE TODOS ESTILOS
Fábrica: Chiloé 1367 al 1375
PRECIOS MAS BAJOS QUE EN OTRAS MUEBLERIAS
Antes de efectuar sus compras consulte nuestros precios

VENDO MUEBLES
y traspaso contrato de arriendo de un lindo chalet con quinta, en Los Leones.
Dirigirse: CASILLA N.o 1160

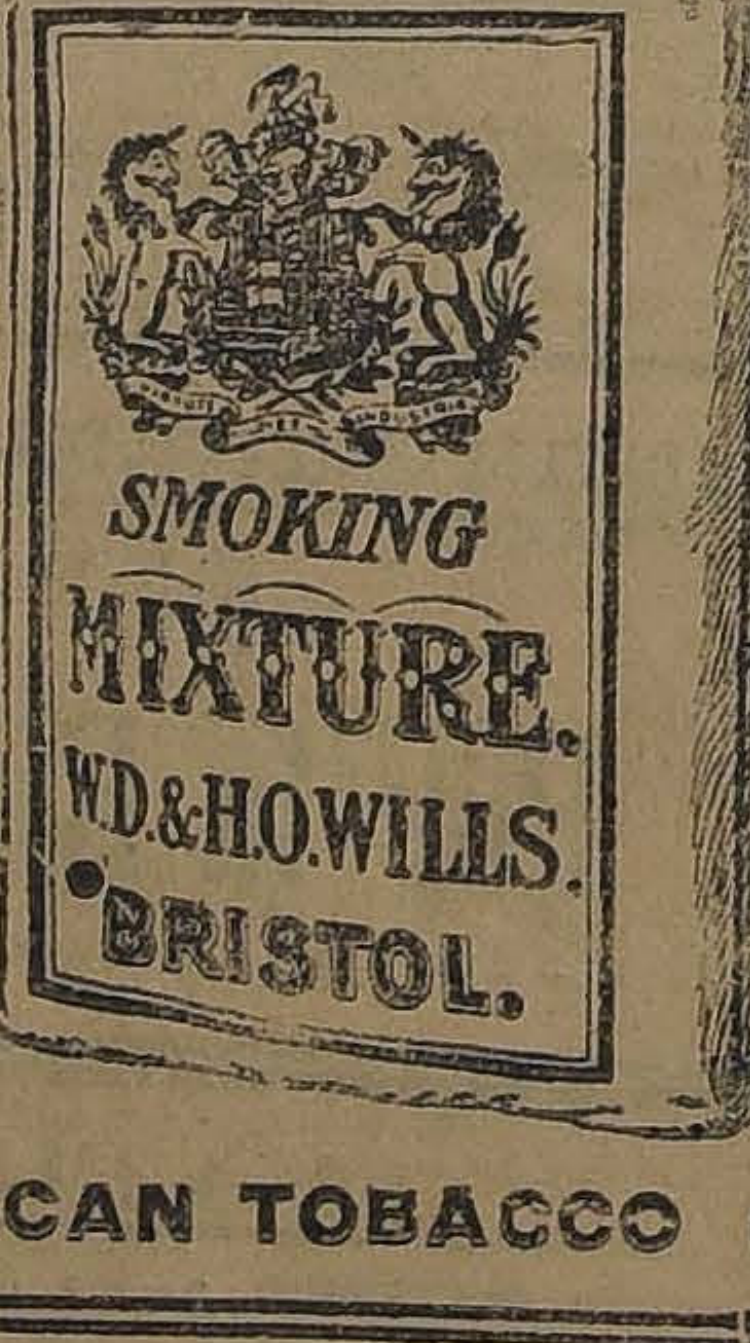

WILLS SMOKING MIXTURE
TABACO PARA CACHIMBA O CIGARRILLO
PAQUETE DE 50 GRAMOS $ 3.00
BRITISH - AMERICAN TOBACCO Co. (CHILE) LTD

FOSFATOL
Una madre no debe nunca dejar de comprar el mejor alimento fosfatado que puede darle a su hijo.
EN VENTA EN TODAS LAS BOTICAS

AMARGO INDIANO
TRATAMIENTO SEGURO DEL
REUMATISMO
EL MAS COMPLETO DEPURATIVO DE LA SANGRE
M.-20

LOTERIAS -:- E. TURRI

Las palabras LOTERIA y E. TURRI han llegado a ser, para el público chileno, sinónimos. E. TURRI es también sinónimo de casa afortunada por la gran cantidad de billetes con premios gruesos que remite a Chile en cada sorteo de las Loterías argentina y uruguaya.

Si Ud. es aficionado a tentar suerte en la Lotería, pida sus billetes solamente a la afortunada CASA E. TURRI; y tenga la SEGURIDAD COMPLETA que si Ud. está predestinado a ganar un buen premio, no lo obtendrá sino por medio de esta Casa, que cuenta con el más grande surtido de numeraciones.

PROXIMO SORTEO
DE LA LOTERIA NACIONAL ARGENTINA
DIA 5 DE ABRIL, de $ 100,000 argentinos; Billete ENTERO: $ 85; QUINTO: $ 17 chilenos
DIA 5 DE ABRIL, de $ 20,000 argentinos; Billete ENTERO: $ 30; QUINTO: $ 6 chilenos

Casa E. TURRI
BUENOS AIRES
Galería Güemes Núm. 356

PROXIMO SORTEO
DE LA LOTERIA DEL HOSPITAL DE CARIDAD DE MONTEVIDEO
(EN PESOS ORO URUGUAYOS)
DIA 5 DE ABRIL, de $ 20,000 uruguayos; Billete ENTERO: $ 55; QUINTO: $ 11 chilenos

G R A F I C A S   D E L   E X T E R I O R

LOS ORIGINALES DE TODOS LOS CABLEGRAMAS QUE SE INSERTAN EN ESTA SECCION, ESTAN A DISPOSICION DEL PUBLICO EN ESTA IMPRENTA

EL PAPA ESTARIA DISPUESTO A INTERVENIR EN EL PROBLEMA DE LAS REPARACIONES, POR MEDIO DE SU MENSAJE DE PASCUA DE RESURRECCION

EL MOVIMIENTO MUNDIAL EN PRO DEL INDULTO DE LOS PRELADOS RUSOS

Se conmuta la pena recaída en el arzobispo Czieplak

MOSCOW 29.—El Comité Ejecutivo de todas las Rusias, conmutó la pena de muerte recaída en el arzobispo Czieplak, por la de diez años de prisión, pero se negó a conmutar la pena de muerte pronunciada contra el vicario Budekvich.—(U. P.)

MOVIMIENTO MUNDIAL EN FAVOR DE LOS PRELADOS CONDENADOS

MOSCOW 29.—Se espera que el Comité Ejecutivo de todas las Rusias se reuna el Martes próximo, para ocuparse de las sentencias recaídas en los prelados católicos que han sido procesados, pero no se puede predecir cuando se adoptará una decisión definitiva.

Tchitcherin ha recibido numerosas y urgentes comunicaciones en las que se le solicita de todas partes del mundo, la conmutación de las penas. Le han formulado solicitudes en este sentido algunos obispos americanos y algunos parlamentarios británicos.

Las noticias dadas por la prensa polaca, según las cuales las sentencias habrían sido ya cumplidas, han sido oficialmente desmentidas por intermedio de la United Press.

ITALIA

LAS VISITAS DE PERSONALIDADES EUROPEAS

LA NERVIOSIDAD QUE ELLAS HAN DESPERTADO EN PARIS SERIA INJUSTIFICADA

MILAN, 29.—"Il Popolo D'Italia" al comentar la visita de M. Jaspar y otros personajes a Italia dice que la nerviosidad que ella ha provocado en París es enteramente injustificada.

La conferencia habida entre el premier Mussolini y M. Jaspar fué enteramente casual, si bien dicha conversación, eventualmente, puede ser útil para la política italiana, belga y aun para toda Europa. La reunión de Finzi y Hugo Stinnes en Roma es aun menos importante. Agrega que las visitas de Seipel y Skrizinski no tienen relación alguna con las anteriores.—(U. P.)

OBSEQUIO DEL PAPA A LA ESPOSA DEL EMBAJADOR DE CHILE

ROM 29.—El Papa obsequió una artística palma a la esposa del Embajador de Chile, señor Errázuriz.—(U. P.)

IRLANDA

EL ESTADO MAYOR DE LA TERCERA DIVISION DE IRREGULARES

HA SIDO CAPTURADO

DUBLIN, 29.—Las tropas del Estado Libre han capturado cerca de Nenah, todo el Estado Mayor de la "Tercera División de irregulares", en el que figuran cuatro jefes prominentes.—(U. P.)

CHAMPAÑA
IMPORTADA Y NACIONAL
VENDE
ALFREDO BLANCHARD
CALLE LA BOLSA 53

La protesta del Gobierno brasileño

GINEBRA, 29.—El Ministro de Relaciones Exteriores del Brasil, señor Pacheco, ha dirigido un cablegrama a la secretaría de la Liga de las Naciones pidiéndole trasmitir a Tchitcherin la protesta formal del Brasil en contra de las sentencias de muerte dictadas contra el arzobispo Czepliak y otros prelados rusos.

El cablegrama agrega que la población del Brasil es católica en su mayoría y que el clero de Río Janeiro ha solicitado la intervención del Gobierno brasileño en favor de la libertad de las víctimas de su fe.—(U. P.)

PROTESTA DE LA UNION POPULAR CATOLICA ARGENTINA

BUENOS IRES 29.—Ha repercutido dolorosamente, provocando unánimes protestas, la condena recaída en los prelados rusos. La Unión Popular Católica Argentina ha telegrafiado al Vaticano formulando una violenta protesta. Dice que estos asesinatos perpetrados por el Gobierno sovietista, colmaría los atentados contra todos los derechos.—(Especial).

LA SALUD DE LENIN

MOSCOW 29.—El último boletín que informa sobre la salud de Lenin, expresa que su estado general no ha cambiado.—(U. P.)

ESPAÑA

El castellano en Filipinas

MADRID, 29.—La Academia Española, en unión con las Cámaras de Comercio e Industriales y de acuerdo con el Banco de España y las compañías de tabaco y azucareras, han acordado crear en Filipinas un centro de enseñanza del castellano, para contribuir a que no desaparezca el habla española.—(U. P.)

SILVELA HABRIA PROPUESTO LA INMEDIATA OCUPACION DE ALHUCEMAS

MADRID 29.—"La Voz" de Barcelona afirma que Silvera ha propuesto al Gobierno la conquista inmediata de Alhucemas, entregándole el plan militar y marítimo.

Este diario opina que Silvela debe ser sustituído inmediatamente.—(U. P.)

LOS ESFUERZOS EN FAVOR DE LA SOLUCION DE LAS REPARACIONES

El plan internacional socialista obrero

PARA SOLUCIONAR LAS REPARACIONES

PARIS 29.—Los leaders socialistas obreros franceses, ingleses, italiano y belgas, entre los que figuran Longuet, Renaudel, Henderson, Mac Donald, Shaw, Modigliani, Van Dervelde y Huysmans reanudaron su conferencia sobre reparaciones, en la sala de comitees de la Cámara de los Diputados y se reunirán nuevamente mañana a las 10 para estudiar el plan redactado en Berlín de acuerdo con los socialistas alemanes y cuyos puntos principales son que las reparaciones deben basarse solamente en las necesidades de las regiones devastadas, debiendo emplearse a obreros alemanes en la reconstrucción de esas zonas. Las deudas internacionales, que son inseparables de las reparaciones, deben ser reajustadas entre los aliados y los Estados Unidos. En el caso de que se dé garantías a Francia en contra de una posible invasión, un tribunal imparcial apreciará la capacidad de Alemania para pagar, debiendo evacuarse el Ruhr a la brevedad posible.—(U. P.).

MARRUECOS

Silvela cuenta con la confianza del Gobierno

MADRID, 29. — Se han recibido telegramas de las entidades civiles de Melilla, que elogian al Alto Comisario, señor Silvela. Se les ha contestado que Silvela cuenta con la confianza del Gobierno. —(U. P.)

Posible intervención del Vaticano

en favor de la solución del problema de las reparaciones

NUEVA YORK, 29.—El corresponsal de "The New York Herald" en París anuncia que, en las esferas políticas reina preocupación por la noticia de que el Papa intervendrá probablemente en favor de la solución del problema de las reparaciones, por medio de un mensaje de paz de Pascua de Resurrección, en el que presentará un plan de restablecimiento de amistosas relaciones políticas en toda Europa y, particularmente, entre Francia y Alemania.

Se anuncia que la acción del Soberano Pontífice sería motivada por las seguridades que ha recibido de que Alemania está dispuesta a aceptar, desde luego, cualquiera solución económica de las reparaciones que se alcance mediante la acción de una comisión internacional.

Sin embargo, se estima que el mensaje del Vaticano se limitará a los factores políticos, haciendo resaltar la conveniencia de un tratado de no-agresión que estipule una oposición general de todos los países en contra de un posible agresor.—(U. P.)

EL GOBIERNO ALEMAN REBAJA EL IMPUESTO ACTUAL DEL CARBON

BERLIN 29.—La decisión del Gobierno de rebajar el impuesto actual del carbón, de cuarenta por ciento a un treinta por ciento, ha sido tomada como consecuencia de la crisis porque atraviesa el comercio de exportación y de importación, y de los esfuerzos que se hacen para estabilizar el marco.

La decisión del Gobierno se basa en la condición de que los proveedores de carbón reduzcan los precios en proporción equivalente a la reducción hecha por el Gobierno.

El total de la reducción representa al consumidor un diez y seis por ciento.—(U. P.)

URUGUAY

Los revolucionarios se apoderan de Alegrete

MONTEVIDEO 29.—Comunican de Alegrete que los revolucionarios capturaron Alegrete ayer a medio día. Los gobiernistas, a pesar de tener fortificaciones y de estar armados de máusers y ametralladoras, abandonaron la plaza, marchándose a Uruguayana.

Los revolucionarios designaron una Junta de Gobierno formada por todos los jefes de los partidos opositores.

Se asegura que cerca de Santa Ana aparecieron partidas revolucionarias, las que tratarían de posesionarse de los sitios próximos a las fronteras.—(U. P.)

BRASIL

EL NUEVO EMBAJADOR ARGENTINO

RIO JANEIRO, 29.—La prensa comenta favorablemente el nombramiento del señor Mora Araujo como Embajador argentino en el Brasil. Los diarios dicen que este nombramiento asegura la continuación de la armonía política entre los dos países.—(U. P.)

El movimiento revolucionario aumenta

MONTEVIDEO, 29.—Se informa que adquiere mayores proporciones el movimiento revolucionario en Río Grande del Sur. Los revolucionarios amenazan con ocupar Santa Ana y Porto Alegre.—(U. P.)

UNA DECLARACION SEMI-OFICIAL DEL MINISTRO DE RELACIONES ALEMAN

BERLIN, 29.—El Ministerio de Relaciones Exteriores califica, en forma semi-oficial las informaciones procedentes de Washington referentes a una nueva gestión de Alemania en favor de la paz como "plato recalentado", por cuanto la última gestión había sido ya anunciada.—(U. P.)

LA EVACUACION DEL RUHR NO ES CONDICION PREVIA

PARA INICIAR NEGOCIACIONES

BERLIN 29. — Se anunca, en forma semi-oficial, que la evacuación del Ruhr no es condición prévia para iniciar negociaciones preliminares.

El Gobierno espera, eso sí, que la evacuación formará parte de cualquiera negociación que se intente, incluso en las deliberaciones referentes a la propuesta comisión internacional de hombres de negocios.—(U. P.)

LAS CONFISCACIONES BELGAS EN EL RHIN Y EL RUHR

BRUSELAS 29.—El Gobierno ha dado instrucciones a los cuarteles generales militares en el Rhin y el Ruhr para que las tropas se dediquen a la confiscación del tonelaje, hulla, y coke en las minas pertenecientes al Estado en los territorios ocupados.—(U. P.)

PROTESTA DE LA PRENSA FLUMINENSE

RIO JANEIRO, 29.—La condena del azbispo Czepliek preocupa a la opinión pública. Los diarios protestan editorialmente y piden que la sentencia de muerte no se cumpla.—(U. P.)

ARGENTINA

EL PRESIDENTE PODRA AUSENTARSE DE LA CAPITAL

BUENOS AIRES 29.—Se ha promulgado una ley que autoriza al Presidente de la República para ausentarse de la capital.—(Especial).

DESPEDIDA A LOS ASPIRANTES NAVALES

BUENOS AIRES, 29.—El Presidente de la República almorzará el Domingo a bordo de la fragata "Sarmiento", con el objeto de despedir a los aspirantes navales.—(U. P.)

EGIPTO

LORD CARNAVON ENFERMO DE NEUMONIA

EL CAIRO 29.—Lord Carnavon sufre de una neumonia, considerándose que su estado es muy grave.—(U. P.)

LA SALUD DE LORD CARNAVON

EL CAIRO, 29.—El estado de lord Carnavon inspira cada vez mayores temores.

Varios especialistas han sido llamados para reunirse en junta.—(U. P.)

ESTADOS UNIDOS

SAMBORN INICIA UN JUICIO DE DIVORCIO CONTRA GLORIA SWANSON

LOS ANGELES, 29.—Herbert K. Samborn ha iniciado juicio de divorcio contra su esposa Gloria Swanson. Se cree que no habrá oposición de parte de la demandada.—(U. P.)

LAS NEGOCIACIONES DE UN TRATADO SEPARADO CON TURQUIA

WASHINGTON 29.—Un representante del Gobierno ha manifestado que tan pronto como se reuna nuevamente la Conferencia sobre asuntos de Oriente se reanudarán las negociaciones referentes a un tratado separado entre Estados Unidos y Turquía.

Es probable que el Embajador norteamericano en París, Mr. Child, presida la delegación de los Estados Unidos.—(U. P.)

El teniente Maintland bate el record mundial de velocidad

DAYTON (Ohio) 29.— El teniente Maintland, del ejército americano, batió el récord mundial de velocidad en aeroplano, alcanzando una velocidad horaria de 240 millas.

Momentos después, el teniente Maughan alcanzó la velocidad de 236 millas.—(U. P.).

Jack Mac Auliffe peleará con Firpo

EL 12 DE MAYO

NUEVA YORK 29.— Jack Mac Auliffe ha sido aprobado por la Comisión de Box para pelear con Firpo el 12 de Mayo.

Mac Auliffe se encontraba en Detroit desde hace varios días, tratando de concertar el match en el caso de ser aprobado.

Con esta designación han quedado terminado los preparativos de la pelea del 12 de Mayo ya que Firpo, de acuerdo con su contrato, debe pelear con el adversario que se le designe, de suerte que no necesita firmar nuevo contrato.—(U. P.).

KERNS CONFERENCIA CON DEMPSEY

LOS ANGELES 29.— El empresario Jack Kerns conferenció con Dempsey, respecto de sus propuestas peleas con Firpo, Harry Wills y Jess Willard.— (U. P.).

EL MERCADO ALGODONERO

LIVERPOOL 29.— El mercado algodonero fijó hoy los siguientes precios:

Para entrega durante Marzo, 14,58 d. por libra.

Para entrega durante Mayo, 14,46 d. por libra.

Para entrega durante Junio, 13,58 d. por libra.

Para entrega durante Setiembre, 13,16 d. por libra.—(U. P.)

CERVEZA BOCK BARRIL
Especial DE INVIERNO
EN VENTA desde EL 2 DE ABRIL
Compañía Cervecerías Unidas
Sociedad Anónima Chilena

INVITAMOS A NUESTRA DISTINGUIDA CLIENTELA

a examinar los variados surtidos recién llegados en novedades para Invierno y se convencerá que no puede existir rivalidad tanto en calidad como en precios

OFRECEMOS

Astrakanes de lana
Felpas de lana y seda
Gamuzas
Terciopelos de lana
Gabardinas

Jersey de lana y seda
Perlinas
Terciopelos ingleses para trajes y sombreros
Sargas
Veloutinas especiales para batas

Fieltro especial para muebles
Lanas cardadas especiales para chompas
Lanas para tejer, ovillos 50 gramos

VISITENOS ANTES DE HACER SUS COMPRAS AUNQUE SEA A TITULO DE CURIOSIDAD

EMILIO DELPORTE y Cía. -- Bandera esq. Rosas

VALPARAISO

(DE NUESTROS CORRESPONSALES EN VALPARAISO)

NOTAS SOCIALES

PERIODISTAS NORTEAMERICANOS.

Al medio día de hoy llegaron a Valparaíso los periodistas norteamericanos acompañados de sus esposas, que pasarán los días de Semana Santa en este puerto.

A EUROPA.—

A principios de invierno se dirigirá a Europa, la señora Rosario Sampaio de Bruna.

DE SANTIAGO.—

En el expreso del mediodía de hoy llegaron de Santiago las siguientes personas: señores Ladislao Errázuriz Lazcano, Jorge Matte Gormáz, Roberto Sánchez G. de la H., Jorge Orrego Puelma, y Carlos Landa.

Se encuentra en Viña, la señora Olga Budge de Edwards. Anoche llegó el señor Agustín Edwards.

EL INTRODUCTOR DE DIPLOMATICOS.—

Se encuentra alojado en el Grand Hotel de Viña, el Introductor de Diplomáticos, señor Darío Ovalle Castillo.

VIAJEROS.—

De Santiago llegó la señora Sofía Irarrázaval de Sanfuentes.

A BUENOS AIRES.—

Próximamente se dirigirá a Buenos Aires la señora Antonieta Sampaio de Ahumada, y la señorita Noemí Bruna Sampaio.

Las eximiciones del servicio militar

SE HA DADO LUGAR A ALGUNAS SOLICITUDES

Hace poco más de diez días atrás se celebraron los comparendos de los ciudadanos que solicitaban su eximición del servicio militar y el jefe del reclutamiento por parte de IV Brigada.

Mientras los solicitantes, como de ordinario, apoyaban sus escritos en las causales del artículo 5 de la ley de reclutas y reemplazos, el jefe del reclutamiento puso en conocimiento de los respectivos jueces de letras el hecho de que las solicitudes estaban presentadas fuera de término y que siendo las disposiciones de la ley terminantes al respecto, pedía que se desecharán las solicitudes.

Una vez vencido los plazos legales los jueces han comenzado a dictar autos en los expedientes de eximición. Según se nos informó ayer, la justicia en las primeras solicitudes que ha fallado ha dado lugar a ellas.

Hace días conversábamos sobre este asunto con el jefe de reclutamiento, quien nos informó que una vez que se dictaran los autos, si la justicia no se ajustaba en ellos a las disposiciones terminantes de la ley apelaría de ellos ante la I. Corte de Apelaciones, pues no era posible que se siguiera burlando la ley en la forma que hasta hoy se ha hecho.

Las pruebas de los botes voladores

Desde hace días la superioridad de los servicios de aviación naval, se encuentra empeñada en la tarea de armar y probar los botes voladores obsequiados por la provincia de Valparaíso a la Armada Nacional con los dineros recolectados durante el movimiento patriótico que conmovió al país a fines de 1920.

Esos botes, tipo "Supermarine" están actualmente en la bahía de Quintero, donde se encuentran también los efectivos de la aviación naval, con su personal correspondiente.

Uno de los botes ya ha sido probado en las más espléndidas condiciones y en algunos días más lo será el otro.

Una vez que se comprueben las buenas condiciones, de ellos se les declarará solemnemente incorporados a los servicios activos de la aviación de la Armada nacional.

El teniente Contador

Se ha dirigido a Iquique, por asuntos de servicio, el teniente don **Ernesto Contador**, que desde hace algunos años ha desempeñado el cargo de jefe del servicio de reclutamiento de la IV Brigada, en forma que ha merecido felicitaciones de sus jefes y del público en general.

El teniente Contador estará de regreso en Valparaíso, a fines del próximo mes.

Los próximos matchs de box en Valparaíso

El Sábado próximo habrá en el Coliseo Popular un programa de mediana importancia. El match de fondo estará a cargo de los profesionales de peso medio liviano Juan Vega y Ernesto Fuenzalida.

La atención del público amante del box está pendiente del match que se ha concertado para el 7 de Abril entre los prestigiosos profesionales de la categoría de peso medio liviano Víctor Contreras, campeón de Chile, y Nicanor Rojas, campeón de Valparaíso.

Se estima que este match será uno de los más importantes de los últimos tiempos por la calidad de los contendores y la bolsa que se disputa.

El match entre Manuel Bastías y Willie Murray, fijado para fines de Abril, ha despertado también mucho entusiasmo en Valparaíso.

Se opina que Manuel Bastías, el vencedor de Coleman, Trías, Sobral y otros fuertes profesionales, ha de encontrar en el negro Murray a su más serio rival. Pero también se reconoce que Bastías si vence, estará en situación de medirse con el campeón de Chile, Duque Rodríguez.

Venta de salitre en el día de ayer

Vendido en Valparaíso: Ley 95 o|o; entrega, Abril 4; precio, 20|8: 15,240 quintales métricos.

Vendido en Valparaíso: Ley 95 o|o; entrega, Abril 5; precio, 20|8: 10,160 quintales métricos.

Vendido en Valparaíso: Ley 95 o|o; entrega, Abril 10-20; precio, 20|8: 10,160 quintales métricos.

Total de esta circular: 35,560 quintales métricos.

Vendido hasta la circular N.o 202 inclusive: 19.619,786 quintales métricos.

Total: 19.655,346 quintales métricos.

A este total hay que agregar:

Autorizado para embarcar a The Lautaro Nte. Co. Ltd.: 425,398 quintales métricos.

Vendido por las dos compañías exalemanas para entrega en el año 1922-1923 (69,000 toneladas): 693,280 quintales métricos.

Total: 20.779,024 quintales métricos.

Más: Exportación de las oficinas no asociadas desde el 1.o de Julio de 1922 hasta el 15 de Marzo de 1923: 903,379 quintales métricos.

Total: 21.682,403 quintales métricos.

A) DE LONDRES:

Salitre.—Mercado más tranquilo, se informa de ventas c. i. f. por llegar en Marzo-Abril, a £ 12.15.0 y £ 12.10.0; Mayo, £ 12.7.6.

Fletes.—Flete salitre por vapor de la carrera a Reino Unido-Continente, embarque inmediato, £ 1.10.0, nominal; embarque Julio-Marzo, £ 1.9.0. Fletadores aún ofrecen estos precios pero los propietarios de nave se resisten.

Hay demanda de flete veleros Agosto-Noviembre, a £ 1.8.0.

Cargamento completo flete salitre por vapor a Estados Unidos, embarque inmediato, dólares 5.40.

B) DE NUEVA YORK:

Salitre. — Sin alteración. (Cotización última, dólares 2.65 a 2.675 salitre de 95 o|o, por lotes de cargo completo ex-vapor puertos del Atlántico) . . . .

Sulfato de amoníaco.—Las 100 libras, dólares 4.15. (Cotización última, dólares 4.00 a 4.15).

Fletes.—Comercial, dólares 5.50 a 6.00 la tonelada inglesa. (Cotización última, dólares 5.40 a 6.00).

El resurgimiento del Norte

Se ha notado en el movimiento comercial de Valparaíso un gran resurgimiento debido a que los vapores que llevan carga al Norte salen de acá completamente repletos hasta el punto de faltar a veces fletes para la mercadería acumulada.

Esto se debe a que más de un tercio de las oficinas salitreras han encendido sus fuegos y se espera que en el curso de este año lo hagan todas.

Es curioso anotar la queja que ya se hace sentir del Norte referente a la falta de brazos allá.

Del elemento venido a los albergues sólo regresó al Norte una parte, quedándose en el Sur lo de más valía; los trabajadores bolivianos no regresan todavía después de la crisis y los 28,000 peruanos que trabajaban antes en las salitreras se han ido para no regresar.

Una gran biblioteca y un Laboratorio Químico

Hace poco falleció en su residencia de Viña del Mar el gran químico y millonario señor Carlos Newmann, cuyo sensible desaparecimiento produjo en la sociedad y círculos científicos justo pesar.

El señor Newmann dejó su fortuna particular que se hace subir a varios millones de pesos a su esposa la señora Paulina Bernard de Newmann.

Según se nos ha informado, la señora viuda de Newmann, en un rasgo que la honra y es digno de ejemplo, ha resuelto donar al Estado para la Biblioteca Nacional de Santiago, todas las obras de carácter científico y filosófico, reservándose para ella la sección literaria.

Esta biblioteca está avaluada en varios cientos de miles y es una de las mejores de este puerto.

A la vez, piensa la señora Newmann obsequiar el valiosísimo gabinete de química que perteneció a su esposo, a la Universidad de Santiago.

Movimiento marítimo

Ayer entraron:

Pisagua y Antofagasta, de Corral e intermedios.

Ayer salieron:

Maipo, para Pimentel e intermedios.

Taltal, para Arica e intermedios.

Pisagua, para Arica e intermedios.

Antofagasta, para Arica e intermedios.

Arauco, para Iquique e intermedios.

Hoy debe llegar:

Aysen, de Cristóbal e intermedios.

Hoy saldrá:

Santa Teresa, para Nueva York e intermedios.

Mañana deben llegar:

Orcoma, de Liverpool e intermedios.

Cherry Branch, de Liverpool e intermedios.

Jason, de Hamburgo e intermedios.

Varios:

El América, para Arica, debe salir el 4.

Aysen, para Panamá y Cristóbal, el 6.

Orcoma, para Liverpool, debe salir el 7.

Próximas llegadas:

Alvaro, de Génova, debe llegar el 1.o de Abril.

Nordvaag, de New Orleans, debe llegar el 1.o de Abril.

Negada, de Hamburgo, debe llegar el 1.o de Abril.

Palena, de Pimentel, debe llegar el 2 de Abril.

América, de Arica, debe llegar el 2 de Abril.

LA GRAN CONTIENDA FOOTBALLISTICA DEL SABADO

EL SANTIAGO WANDERER Y EL GOLD CROSS DE TALCAHUANO DIRIMIRAN SUPERIORIDAD EN LA CANCHA DEL ESTADIO FERROVIARIO

Los visitantes llegarán hoy a Valparaíso

Enorme interés reina en el público amante de los deportes ante la gran contienda footballística que se desarrollará en la tarde del Sábado próximo, en la cancha del Estadio Ferroviario de este puerto.

Se medirán los Clubs campeones de Valparaíso y Talcahuano: Santiago Wanderer, de Valparaíso, y Gold Cross, de Talcahuano. Los componentes del equipo visitante llegarán a Valparaíso por el ordinario de la tarde de hoy, y los colegas del Wanderer les hará objeto de una entusiasta recepción.

Con este importante encuentro quedará abierta la temporada de football en Valparaíso que este año parece adquirirá especiales caracteres de importancia dada la potencialidad de los Clubs que actuarán y el entusiasmo con que los jugadores se aprestan.

Como se sabe, en el Wanderer militan los old boys del football porteño, y los jóvenes que están dispuestos a mantener el campeonato de Valparaíso. El Gold Cross es también el Club campeón de Talcahuano y figuran en su seno destacados jugadores que se han distinguido en las lides intercities e internacionales.

La Asociación de Football de Chile, bajo cuyos auspicios se efectúa la contienda del Sábado dispensará también a los visitantes toda clase de atenciones, manifestando así las simpatías con que ve la realización de estas competencias.

EL AUDAX DE SANTIAGO

Se considera casi seguro que el Domingo 1.o vendrá a Valparaíso el Club Audax de Santiago que el Domingo pasado venció al La Cruz, a jugar con el Wanderer.

En caso de que no sea posible formalizar este match se concertará uno entre el Cemento Melón, de Calera, y el Jorge V, de Valparaíso, para jugarlo el Domingo en la tarde en el mismo Estadio Ferroviario.

INFORMACIONES DEL INTERIOR

(DE NUESTROS CORRESPONSALES)

O'HIGGINS

INAUGURACION DE LA EXPOSICION REGIONAL DE FRUTAS DE RANCAGUA

CONCURREN CERCA DE CUARENTA EXPOSITORES CON MAS DE DOSCIENTAS MUESTRAS

Entusiasmo que despierta entre los interesados

(De nuestro corresponsal)

Como estaba anunciado, ayer a **las tres de la tarde se inauguró la Exposición Regional de Frutas** que el servicio de Agrónomos Regionales **y Enseñanza Agrícola Ambulante, había organizado en la ciudad de Rancagua, tomando como radio a los productores de las provincias** de O'Higgins y Colchagua.

El local elegido fué el teatro de la **Escuela Profesional, el que fué arreglado** convenientemente, distribuyéndose mesones especialmente construídos para este acto, en ambos costados, destinados a las frutas frescas, dulces y semillas; al centro es instalaron las frutas secas y frutas embaladas y en el proscenio las maquinarias para el cultivo de los huertos presentadas por varias casas comerciales. Completan el conjunto tres gráficos que ponen de manifiesto la proporción de nuestra fruticultura en relación con el territorio agrícola y con otros cultivos, tanto en las provincias motivo de la Exposición, como en todo el país y la proporción de los principales frutales distribuídos por zonas.

Las frutas arregladas en canastos de mimbres confeccionados especialmente para este acto, permiten inspeccionar perfectamente los productos presentados, dando muy buen aspecto al local.

La exposición fué inaugurada con la presencia del Director General de los Servicios Agrícolas, don Francisco Rojas H.; del señor Intendente de O'Higgins, don Manuel Antonio Celis M.; del Subsecretario del Ministerio de Industria, don Marcial Astaburuaga; del Agrónomo Jefe, Director del servicio de Agrónomos Regionales, don Roberto Opazo G., y de las principales autoridades de la ciudad.

También se encontraban presente los señores Vicente Valdivia U., director del Servicio Enológico; doctor Tiburcio Bisquertt, profesor de fruticultura del Instituto Agronómico y Director de la Escuela Práctica de Agricultura de Santiago; don Augusto Opazo, don Arturo Merino y don Benjamín Acuña, agrónomos regionales de la 3.a, 4.a y 2.a zonas respectivamente; don Luis Moya, profesor ambulante de Agricultura; don Arturo Prieto, contador general de los Servicios Agrícolas y muchos caracterizados agricultores de la provincia.

La concurrencia de productos corresponde al siguiente detalle:

Frutas frescas: Gerardo Arteaga, manzanas, peras, nueces y castañas; Marcelo Reynaud, cinco variedades uvas de mesa; Merino Hnos., peras y manzanas, varias, membrillos; Filadelfo Caroca, limones; Juan Vicuña Fuentes, uvas tres variedades; Gabriel Valenzuela, uvas varias; Marcos Sánchez, calabazas; Nicolás Rubio, duraznos, uvas, melones, manzanas, membrillos, naranjas; Jorge y Carlos Silva, manzanas, uvas, peras, muchas variedades; Ramón Moreno, nueces, peras, uvas muchas variedades; Ramón Cerda, uvas, almendras; Hipólito Vicenti y Cía., manzanas; Alberto Escobar, uvas, manzanas, peras; Domingo Naretto, uvas, manzanas; Ricardo Díaz, manzanas; Victoria Vicuña, más de cuarenta muestras de uvas, naranjas, duraznos, manzanas, peras, higos, tunas, etc., etc.; Carmen D. de Cuevas, uvas, duraznos, sandías; Eugenio Tellerie, limones; Samuel Ramírez, manzanas, uvas; José Faure, manzanas; Ramón Rodríguez P., manzanas, duraznos; Ernesto Singer, duraznos, manzanas; José M. Muñoz, uvas; Santiago de Toro Herrera, naranjas, limones, duraznos; Luis Guzmán Sanhueza, uvas varias muestras.

Frutas secas: Nicolás Rubio, Gerardo Ateaga, Merino Hnos., Enrique Lanz, Enrique Lyon, Carlos Ugarte, Jorge y Carlos Silva.

Frutas conservadas: Nicolás Rubio, Luisa de Avaria, Samuel Ramírez y Victoria Vicuña.

Frutas embaladas: Jorge y Carlos Silva y Rafael Avaria.

Semillas: Semillería Du Belloc y De La Haye.

Herramientas: Saavedra Benard y Casa Zavala.

Entre los productos presentados han llamado la atención las frutas secas de don Gerardo Ateaga, cuya calidad es irreprochable, lo mismo que los dulces presentados por la señora Luisa de Avaria. Entre las frutas frescas hay muchas dignas de llamar la atención en forma especial, pero no tenemos oportunidad de hacerlo por ahora.

Hoy se reunirá el jurado que debe adjudicar los premios, el cual es compuesto por los distinguidos ingenieros agrónomos, don Tiburcio Bisquertt, don Guillermo Figueroa y don Luis Moya.

La Exposición estará abierta hasta el Domingo inclusive y la entrada e gratuita.

SANTIAGO

EN EXCURSION DE ESTUDIO

(De nuestro corresponsal, por telégrafo)

SAN ANTONIO, 29.—Desde el Lunes se encuentran en este puerto los miembros de la Brigada de Boy Scouts "Benjamín Franklin", de la **Sociedad** Artesanos La Unión de Santiago.

La Brigada está a cargo del teniente instructor señor Luis Valenzuela Lafuentes.

El regreso ha sido fijado para el Lunes próximo.

TACNA

LAS OBRAS DEL MUELLE

(De nuestro corresponsal, por telégrafo)

ARICA, 29.—Ha causado viva satisfacción la noticia de que se ha consultado en los presupuestos la suma de un millón quinientos mil pesos para proseguir la labor de la terminación de la obra del muelle.

EL PRECEPTORADO

(De nuestro corresponsal, por telégrafo)

ARICA, 29.—En la Gobernación se han reunido los preceptores con el objeto de pedir al Gobierno que acuerde pagar conjuntamente con los sueldos, la gratificación, que alcanza al 40 por ciento de su renta mensual.

Han manifestado que con la cancelación de sus sueldos únicamente, no alcanzarían a satisfacer sus premiosas necesidades.

AL ECUADOR

(De nuestro corresponsal, por telégrafo)

ARICA, 29.—Hoy se ha embarcado con destino al Ecuador, su patria, el ilustre político don Enrique Baquerizo Moreno.

Antes de partir declaró que se encontraba sumamente reconocido a la hospitalidad chilena, que le hicieron grata su permanencia en el país después del destierro.

DON JOSE ALBERTO DONOSO

(De nuestro corresponsal, por telégrafo)

ARICA, 29.—Se ha dirigido al Sur, el Vice-presidente del Senado ecuatoriano, don José Alberto Donoso, quien en compañía del periodista ecuatoriano sñor Hannibal Vela, se encontraba en este puerto.

Ambas personas se proponen visitar distintos países.

LA VOZ DE LAS PROVINCIAS

"El Atacameño" de Copiapó

"El Atacameño" en su editorial del 22 hace el elogio del distinguido filántropo de Valparaíso, señor Van-Buren, quien ha venido a ésta con el propósito de propiciar la fundación de un Hospital Modelo para Copiapó.

El señor Van-Buren ha obsequiado además a la biblioteca del Liceo de Hombres la valiosa Enciclopedia Espasa", una de las más acabadas obras de ese género que existen hoy día.

CONCEPCION

CONFERENCIA DEL PROFESOR DOCTOR SIERRA

CONCEPCION. — Ante numerosa y selecta concurrencia, dictó el Martes 27, en el salón de actos del Liceo, su anunciada conferencia sobre "La Biología como base de la Higiene", el profesor doctor Lucas Sierra.

El conferencista fué presentado en un conceptuoso discurso por el Rector de la Universidad de Concepción, don Enrique Molina. Al final de su interesante disertación, el doctor Sierra fué muy aplaudido y felicitado.

VISITA DE CARCELES

A las 11 A. M. del Martes pasado, se constituyeron en la Cárcel de esta ciudad con el objeto de practicar la visita semestral, los señores Ministros de la Corte de Apelaciones, acompañados del señor Intendente de la Provincia, don Augusto Rivera Parga. Durante la inspección no se recibió ningún reclamo de parte de los reos, los que se encuentran conformes co el trata que reciben. Unicamente hicieron ver la conveniencia de que se apresurara el despacho de su scausas en los Juzgados de Letras. Pidieron también que se les proporcionara un poco más de trabajo para el taller que tienen instalado en el interior del presidio.

NUEVO ALCALDE

En la última sesión celebrada por la I. Municipalidad, el 27 del presente, fué elegido primer Alcalde, el señor Eduardo Schuyler, por cinco votos contra cuatro que obtuvo el señor Gregorio Ponce.

"Se espera, dice "El Sur" de Concepción, que con la elección del señor Schuyler, se podrá hacer labor fructífera en lo que resta del presente período municipal, toda vez que el nuevo mandatario comunal va completamente desligado de influencias políticas, que es lo que malogra y hecha por tierra todo buen propósito de administración sana y progresista".

PARTIDA DEL DOCTOR LUCAS SIERRA

(De nuestro corresponsal, por telégrafo)

CONCEPCION, 29. — Hoy ha regresado a Santiago el doctor señor Lucas Sierra, acompañado de los médicos señores Covarrubias, Ilabaca y Galindo.

El viaje del doctor Sierra ha sido muy provechoso, pues gracias a su intervención se ha reorganizado la Sociedad Médica. Además, sus conferencias han sido de lo más interesantes.

VALDIVIA

CAMPEONATO DE TENNIS

(De nuestro corresponsal, por telégrafo)

VALDIVIA, 29.—Mañana se llevará a efecto el campeonato de tennis entre osorninos y valdivianos, en disputa por la Copa Knopel.

ANIVERSARIO DEL CLUB MUSICAL OBRERO

(De nuestro corresponsal, por telégrafo)

VALDIVIA, 29.—Mañana, conmemorará su vigésimo segundo aniversario con un gran banquete social.

CAUTIN

JIRA DEPORTIVA

(De nuestro corresponsal, por telégrafo)

TEMUCO, 29.—El Club Gimnástico y de Foot-Ball "Temuco" se dirigirá en jira a Angol y Traiguén, con dos equipos.

SCOUTS SANTIAGUINOS

(De nuestro corresponsal, por telégrafo)

TEMUCO, 29.—Han llegado a esta ciudad los scouts santiaguinos Manuel Villagra, Jorge Díaz y Jorge Cortejo que hicieron la jira a pie a Puerto Montt.

Permanecerán en Temuco tres días.

EL DIPUTADO GONZALEZ

(De nuestro corresponsal, por telégrafo)

TEMUCO, 29.—Se encuentra en esta ciudad, procedente de Santiago, el diputado don Luis A. González.

CONCENTRACION DE CLUBS GIMNASTICOS ALEMANES

(De nuestro corresponsal, por telégrafo)

TEMUCO, 29.—El Sábado se efectuará en esta ciudad una gran concentración de clubs deportivos alemanes, participando delegaciones de esta ciudad, Traiguén, Valdivia, La Unión y Osorno.

La banda del Regimiento Tucapel amenizará la fiesta.

MALLECO

LA CONVENCION AUSTRAL DEMOCRATA

ANGOL.— El Sábado próximo se llevará a efecto en Victoria la anunciada Convención Austral del Partido Demócrata. Hay gran entusiasmo en las asambleas demócratas por asistir, tanto más cuanto que es posible la presencia del presidente del Partido, doctor Fajardo.

SERVICIO METEOROLOGICO DE "LA NACION"

29 DE MARZO DE 1929

OBSERVACIONES METEOROLOGICAS LOCALES

Presión atmosfrica, m|m., a 0° y 45° lat., 7h., 713,5; 14h., 712,4; 21h., 713,4.

Humedad relativa, o|o: 7 h., 76 o|o; 14h., 33 o|o; 21h., 57 o|o.

Tensión del vapor de agua, m|m, 7h., 11,2; 14h., 8,5; 21h., 10,1.

Temperatura del aire, 0° C.: 7h., 17,4; 14h., 26,7; 21h., 20,0.

Dirección del viento y grado Beaufort: 7h., NW-1; 14h. SSW-2; 21h., calma.

Velocidad, metros por minuto: 7h., 180; 14h., 310.

Nebulosidad (décimos), y densidad: 7h., Desp.; 14h., Desp.; 21h., Desp.

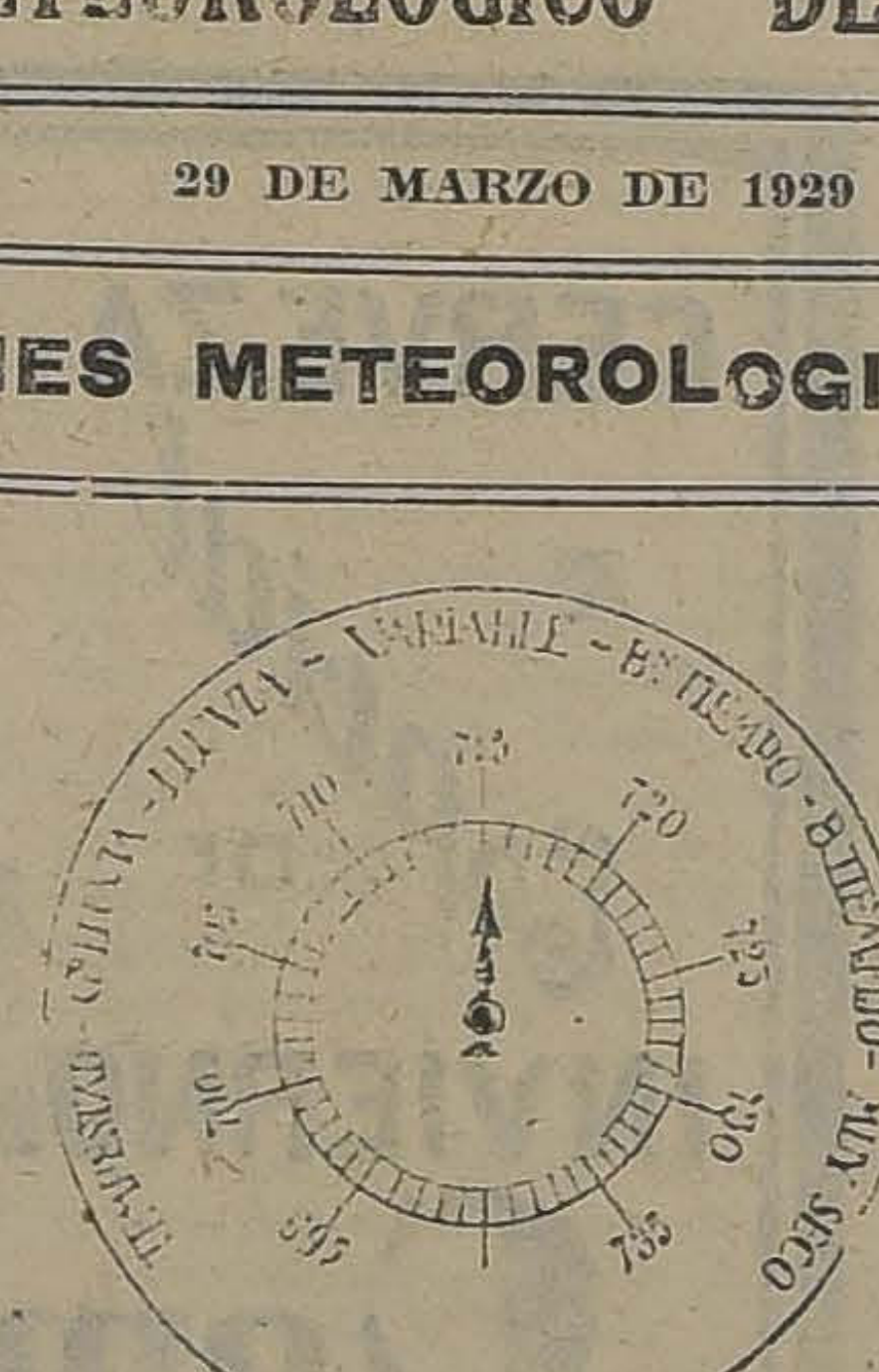

Visibilidad y titilación (de 0 a 4): 7h., 3; 14h., 3; 21h., 2-3.

Temperatura del aire máxima: 29,6.

Temperatura del aire mínima: 9,4.

Oscilación térmica en 24 horas: 20,2.

Viento dominante m|m.: SSW.

Hidrometeoros: Rocío en la mañana.

ANOTACIONES GENERALES: Gran visibilidad y trasparencia en la atmósfera entre 9 y 11 horas de la mañana.

OBSERVACIONES METEOROLOGICAS GENERALES DEL ESTADO DEL TIEMPO EN EL PAIS

PRESION ATMOSFERICA.— En las últimas 24 horas la presión atmosférica ha bajado en la región central del país, permaneciendo estacionaria en la zona Norte.

Se ha efectuado una pronunciada alza barométrica que se acentúa progresivamente hacia el extremo Sur del país, llegando la oscilación positiva a más de 9 milímetros en la región de Chiloé.

En la distribución isobárica se puede observar la formación de un régimen de altas presiones en la región Sur del país con máximum de 766 milímetros en Isla Huafo. Hacia la región central decrece gradualmente.

VIENTOS. — En la región Norte fueron de escasa intensidad, predominando el Oeste y el Suroeste durante la tarde.

El gradiente barométrico favorable entre las altas presiones del extremo Sur del país y la zona central, determinó vientos generales del Sur y del Suroeste que predominaron en toda la región Sur y central del país.

TEMPERATURA.— La temperatura del aire fué sensiblemente calurosa en la región central y algo menor en el Sur.

En el régimen isotérmico se puede observar el foco de mayor temperatura entre Quillota y Los Andes, en donde las máximas, por lo general, sobrepasaron de 30° centígrados a la sombra.

La temperatura mínima del país, se observó en Punta Arenas, siendo de 5.4° bajo abrigo. La temperatura máxima en aquel punto fué solamente de 10°.

La oscilación térmica absoluta del país durante las últimas 24 horas sobrepasó a 25° centígrados.

NEBULOSIDAD. — Amaneció nublado en Arica, Iquique, Tocopilla, Antofagasta, Taltal, Caldera, Coquimbo y Ovalle.

En la región central permaneció despejado.

En Juan Fernández estuvo nublado todo el día.

En la región Sur se produjeron neblinas aisladas durante la mañana y que desaparecieron luego, afectando las provincias de Malleco y Cautín.

En la Isla Mocha W. W. permaneció semi-nublado.

HIDROMETEOROS.— El rocío fué un fenómeno general que afectó preferentemente la región central.

Lloviznó en la provincia de Cautín y en la Isla Huafo, siendo las precipitaciones, por lo general, superiores a un milímetro.

ANUNCIOS METEOROLOGICOS

La presión ha subido en la zona sur.

Existe un régimen de alta presión que se acentúa hacia la región de Chiloé.

El viento dominante en la región central y sur del país será el Sur y Suroeste.

Como consecuencia inmediata de esto persistirá el buen tiempo en sus caracteres generales en la región central. En la zona Sur se producirán neblinas aisladas durante la mañana.

La temperatura se elevará notablemente.

La humedad relativa será algo elevada durante la mañana, pero descenderá a un mínimun en las horas de la tarde.

El buen tiempo se mantendrá por espacio mayor a dos días.

Coincidirá con el mantenimiento del régimen de alta presión del Sur.

TELEGRAMAS DEL ESTADO DEL TIEMPO, DIA 29 DE MARZO DE 1923

Iquique, C., despejado.
Caldera, calma, despejado.
Copiapó, O. D., despejado.
Quillota, calma, despejado.
Rancagua, S. D., despejado.
San Fernando, C., despejado.
Curicó, calma, despejado.
Talca, S. D., despejado.
Chillán, S. A., despejado.
Concepción, S. D., despejado.
Los Angeles, S. D., despejado.
Traiguén, C., semi-nublado.
Temuco, C., despejado.
Nueva Imperial, S. D., despejado.
Loncoche, C., despejado.
Valdivia, S. D., semi-nublado.
Osorno, S. C., semi-nublado.
Chacao, O. D., amenazante.

EDUCACION

Junta Ejecutiva de la Asociación General de Profesores de Chile.

ACUERDOS TOMADOS CON MOTIVO DEL MOVIMIENTO DE LAS ESCUELAS NORMALES SOBRE LA PERMANENCIA DEL ACTUAL DIRECTOR DE EDUCACION PRIMARIA

Después de tres largas sesiones la junta ejecutiva de la Asociación General de Profesores de Chile aprobó por unanimidad el siguiente proyecto de acuerdo:

Considerando:

1.o Que la clasificación ilegal del magisterio primario hecha por el decreto 615 fué obra del actual Director de Educación Primaria;

2.o Que esta mala clasificación en nada afectó al personal de las esuelas normales, lo que no optó para que algunos de sus miembros indujeran al personal a someterse al decreto ilegal, a pretexto de obtener mayor renta;

3.o Que ante el movimiento de dignificación del magisterio manifestado en numerosas asambleas y convenciones que dieron por resultado inmediato la unificación del gremio, las escuelas normales permanecieron indiferentes,

Acuerda:

1.o Permanecer ajena a todo movimiento que inicien las escuelas normales que tiendan a la permanencia en el servicio del actual Director General;

2.o Solicitar de las agrupaciones departamentales del país que, caso de promoverse en su seno este asunto, se sirvan pedir informaciones a sus respectivos delegados de esta junta, antes de iniciar toda discusión; y

3.o Acompañar a las escuelas normales en todo movimiento que inicien y que diga relación con los intereses generales del servicio.

LIGA PROTECTORA DE ESTUDIANTES PRIMARIOS.—Elección de mesa directiva.—El Miércoles último celebró sesión el Directorio de la Liga Protectora de Estudiantes Primarios, en el salón de honor de la Sociedad Unión Comercial, para constituir mesa directiva.

Abrió la sesión don Rogelio Ugarte B., y asistieron casi todos los quince directores, elegidos en la junta general.

Se procedió a elegir secretamente mesa directiva, saliendo proclamada la siguiente: Presidente, don Enrique Burgos Varas; primer vice, don Rogelio Ugarte; segundo vice, doctora señorita Eloísa Díaz; tesorero, don Ismael Valdés Alfonso; secretarios, don Manuel Correa C., y don Santiago Tejias; directores, don Pedro L. Ferrer, señora Teresa G. de Lagos, señora Rita Gómez de Guiñez, don Roberto E. Meeks, don Franklin Otero, don Juan B. Peña, don Marcos Almazán, don Alejandro Rozas, don José M. Vidal.

El señor Ugarte, después de agradecer su designación, en inspiradas frases, invitó a que presidiera la sesión a don Enrique Burgos; este caballero, en un conceptuoso discurso, prometió dedicar preferente atención a las labores y actividades de la Liga, y solicitó la cooperación entusiasta del Directorio.

En iguales términos hicieron uso de la palabra, la doctora señorita Eloísa Díaz, el señor Rozas, etc.

En nuestra edición de ayer publicamos un reportaje hecho al señor Burgos Varas; por omisión dijimos que el nuevo presidente de la Liga Protectora de Estudiantes Primarios, en el desarrollo de su programa de trabajo procuraría cuanto antes conseguir la personalidad jurídica para la institución. Se nos encarga rectificar este dato, pues la personalidad jurídica la concedió el Ministerio de Justicia con acuerdo del Honorable Consejo de Estado, por decreto supremo N.o 1428, de 7 de Octubre del año próximo pasado.

LA V CONFERENCIA PANAMERICANA

AYER COMENZO EL RECESO DE SEMANA SANTA

LA RECEPCION DE AYER A LOS PERIODISTAS EXTRANJEROS Y NACIONALES. — INTERESANTE DISCURSO PRONUNCIADO POR EL PRESIDENTE DE LA REPUBLICA

La Mesa Directiva del Partido Demócrata dirige una comunicación al Presidente de la Conferencia en nombre de las clases trabajadoras

EL TRABAJO DE LAS COMISIONES EMPEZARA A PARTIR DEL LUNES PROXIMO

Mensajes cambiados entre el Canciller del Brasil y el Presidente Alessandri

A partir desde ayer, la V Conferencia Panamericana ha entrado en un período de receso, durante el cual los delegados tomarán algún descanso, aprovechando los días de Semana Santa.

En coches especiales agregados al expreso de la tarde, numerosos delegados se han dirigido a Viña del Mar y a Valparaíso, donde, de acuerdo con el programa oficial de actos y de festejos se han preparado algunos números en honor de las delegaciones.

EL TRABAJO DE LAS COMISIONES

En la próxima semana se dará comienzo al trabajo efectivo de las comisiones y con él el de la Conferencia misma.

Las diversas comisiones se reunirán de acuerdo con el memorándum que hemos publicado y que fué elaborado por acuerdo de los presidentes de comisiones con el secretario general señor Rivas Vicuña.

LA COMISION POLITICA

La Comisión Política celebrará su primera reunión de trabajo el Miércoles próximo y no el Lunes como se había fijado en el memorándum.

MEMORIALES SOBRE EL PUNTO I DEL PROGRAMA

Como hemos informado en ediciones anteriores, todas delegaciones deben presentar un memorial sobre el punto I del programa de la Conferencia, memorial que ya presentó la delegación de Chile.

La delegación del Uruguay también ha presentado el memorial respectivo y la delegación del Ecuador hizo entrega ayer a la secretaría del trabajo respectivo sobre el tema I.

Mr. ROWE EN LA SECRETARIA GENERAL

El delegado de Estados Unidos y miembro de la Unión Panamericana, Mr. Rowe visitó ayer en la Secretaría General al señor don Manuel Rivas Vicuña y celebró con él una larga conferencia.

CON EL MINISTRO DE LA GUERRA

Ayer han estado en el Ministerio de la Guerra a saludar al Ministro señor Jorge Andrés Guerra, la delegación militar a la Conferencia Panamericana de Costa Rica, el Ministro del Brasil, señor Alberto de Ipanema Moreira; el delegado de este mismo país, señor Helio Lobo; el presidente de la Delegación brasileña a la Conferencia, señor Afranio de Mello Franco: general de División señor Tasso Fragoso, jefe del Estado Mayor del Ejército del Brasil; los mayores de este mismo ejército, señores Leitao do Carvalho y Souza Reis y el delegado de este mismo país, señor James Deby y la delegación militar de Costa Rica.

EL PRESIDENTE DE LA DELEGACION DEL ECUADOR

Como habíamos anunciado, en la combinación transandina viene el Presidente de la Delegación del Ecuador, y actual Ministro de su país en el Brasil, señor Rafael María Arízaga.

La combinación no llegó anoche a la capital, de manera que el distinguido viajero llegará en la mañana de hoy.

LA RECEPCION DE AYER EN LA PRESIDENCIA DE LA REPUBLICA

EL SEÑOR ALESSANDRI OBSEQUIA CON UN TE A LOS REPRESENTANTES DE LA PRENSA EXTRANJERA QUE SE ENCUENTRAN EN LA CAPITAL CON MOTIVO DE LA CELEBRACION DE LA V CONFERENCIA

LOS DISCURSOS

Como estaba anunciado, hoy a las 5 de la tarde se llevó a efecto en el Palacio de la Moneda la recepción que el Presidente de la República ofrecía a los periodistas extranjeros que han venido a la capital con motivo de la Quinta Conferencia Panamericana.

El Primer Mandatario recibió a los invitados en el gran salón rojo en donde se le fué presentado a los que han llegado últimamente a Santiago.

Hechas las presentaciones de estilo se siguió en los salones de la Moneda una animada conversación, departiendo el Presidente con cada uno de los corresponsales extranjeros, en seguida el señor Alessandri invitó a pasar al comedor de Palacio, en donde se ofreció a los presentes una taza de té.

El Presidente de la República dió el saludo a los periodistas en una brillante improvisación, que mereció prolongados aplausos de la concurrencia.

A nombre de los periodistas argentinos contestó la bienvenida del Presidente de la República, el señor Alberto Gerchunoff, enviado de "La Nación", de Buenos Aires, quien en vibrantes frases expresó que la amistad de Chile era conocida y sentida en los países del Atlántico, en especial en la Argentina en donde se considera a los chilenos como verdaderos hermanos.

La Prensa americana, agregó, está inspirada en altos fines de americanismo, y en todo momento está dispuesta a servir los altos fines en que están inspirados sus gobernantes. Terminó la improvisación el señor Gerchunoff brindando por Chile, sus gobernantes y agradeciendo la franca hospitalidad que se les ha brindado.

A nombre de la prensa de los Estados Unidos, el señor George K. Hinman, de "The Universal Service" se refirió a la trascendental importancia que tenía, para la América la realización de la Quinta Conferencia Panamericana y que los resultados a que en ella se llegará serían el más hermoso exponente ante el mundo entero del grado de adelanto en que se encuentran las naciones del Nuevo Continente.

Refiriéndose a la acción desarrollada por el señor Alessandri, dijó más o menos textualmente lo siguiente: "La personalidad del Presidente de Chile más que por su actuación política es conocida en los Estados Unidos por su amor a las clases populares y en especial por su empeño siempre manifestado, por aliviar la suerte de las clases proletarias.

"En las ciudades de Nueva York, Washington, San Francisco y en el mundo entero, millones de millones de hombres se impondrán mañana (hoy), de que el Presidente de la República de Chile dando un hermoso ejemplo de civismo, predica con el ejemplo, el destierro del alcohol, buscando de esta manera mantener en sus conciudadanos la raza fuerte y vigoroza que ha sido el orgullo de los que habitamos el nuevo continente.

Los norteamericanos aquí presentes nos congratulamos de que el Presidente de la República de Chile sea uno de los primeros que comparta con los hijos de la República del Norte, la santa campaña contra el alcoholismo."

Siguió en el uso de la palabra Mis Ardynia K. Nerville, de la "Union Mundial de Templanza de Señoras", quien se felicitó de que el Presidente de Chile fuera uno de los mandatarios que en forma más eficaz contribuyeron a la lucha contra el alcoholismo, haciendo obra efectiva en bien de la colectividad humana.

Terminó la señorita Nerville pidiendo el concurso de la mujer chilena para la obra redentora en que está empeñada la institución a que ella pertenece.

Siguieron en el uso de la palabra, abundando en las mismas consideraciones que los anteriores, la señora Celinda Arregui de Rodicio, de "El Universo", de Guayaquil, y don Osvaldo Valdés de la Paz, de "El Heraldo", de Cuba.

Cerca de las 8 de la noche, la concurrencia se retiró gratamente impresionada del momento que había pasado en compañía del Primer Mandatario.

PERIODISTAS ASISTENTES A LA MANIFESTACION

DISCURSO PRONUNCIADO POR EL PRESIDENTE DE LA REPUBLICA

EN LA RECEPCION A LOS PERIODISTAS

El señor Alessandri dice a los periodistas que "Chile y su Gobierno, ambicionan y persiguen alcanzar la amistad leal, franca, honrada y sincera de todos los pueblos de América, a quienes ama sin suspicacia, por igual, sin preferencias ni exclusiones"

Saludo afectuosamente a todos los periodistas de las patrias hermanas que han llegado hasta aquí en noble misión de confraternidad y armonía.

Quiero, sí, dejar constancia de que esta copa que levanto es de pura y limpia agua cristalina. Es el único licor que he usado durante toda mi vida, porque la Naturaleza, más sabia que los hombres, nos da este líquido que es fuerza y vida para alejarnos del alcohol, producto artificial al cuyo uso aniquila, mata y destruye las mejores energías de la raza.

La raza, hay que defenderla y salvarla para que conserve en el porvenir todos los vigores que constituyeron la grandeza del pasado.

Dentro de estas directivas, he formado una familia de hombres física y moralmente sanos, que ya prestan su concurso a la sociedad en que viven.

Un gobernante, mientras permanece en el Gobierno, es también el padre de sus conciudadanos, y con la misma energía con que se defiende la salud de los hijos, debe defender también la integridad física y moral de los conciudadanos, alejándolos de los vicios, entre los cuales ocupa un lugar de dañina preferencia el inmoderado uso del alcohol.

Es para mí motivo de honda satisfacción reunir en torno de esta mesa a representantes autorizados y distinguidos de la prensa americana.

Los Gobiernos modernos necesitan de la cooperación y el amparo de esa gran fuerza moral que se llama la opinión pública, y la prensa es la cristalización de esa fuerza espiritual irresistible y triunfadora de la vida moderna.

Traduce ella el pensamiento colectivo, pone en contacto inmediato y directo a los dirigentes con los dirigidos. Afianza y hace efectivo el régimen democrático, porque al sumar el pensamiento colectivo, levanta y condensa el de todos, y resguarda también el derecho de todos.

La prensa es y ha sido, la esforzada y victoriosa guerrera que ha conducido siempre a la victoria las más grandes causas humanas.

En un movimiento de cooperación, les incumbe en estos momentos solemnes a los periodistas de América, aunar sus esfuerzos en un pensamiento de solidaridad y armonía para formar el alma americana.

Por lo que a mí respecta, os pido, que como nobles y dignos mensajeros de una nueva cruzada, aseguréis a los pueblos del Continente que el pueblo de Chile y su Gobierno, ambicionan y persiguen alcanzar la amistd leal, franca, honrada y sincera de todos los pueblos de América, a quienes ama sin suspicacias, por igual, sin preferencias ni exclusiones.

Al proceder en esta forma, Chile y su Gobierno quieren aportar un contingente valioso a la noble causa de la concordia y de la armonía para luchar sólo por la grandeza y por el progreso de América.

MENSAJES CAMBIADOS ENTRE EL CANCILLER BRASILEÑO Y EL PRESIDENTE DE LA REPUBLICA

El Miércoles pasado los excelentísimos señores Embajadores del Brasil a la Conferencia Panamericana don Afranio Mello Franco y don Sylvino Gurguel do Amaral, solicitaron audiencia especial a S. E. el Presidente de la República para poner en su conocimiento el telegrama siguiente que los señores Embajadores han recibido de su Gobierno y que dice así:

"Quieran Vs. Es. solicitar de inmediato una audiencia especial a S. E. el señor Presidente de la República, nuestro grande y buen amigo, el señor doctor don Arturo Alessandri, y manifestarle de viva voz, a nombre del Jefe del Estado y en el mío propio, todos nuestros entusiastas aplausos por la elocuente y hermosísima oración que acaba de pronunciar en la inauguración de los trabajos de la V Conferencia Internacional Americana.

Esta página de ferviente idealismo, llena también de la más intensa vibración de verdad y de fé en los destinos pacíficos de la América, no se borrará jamás de la historia diplomática del Continente.

Fueron particularmente gratas al pueblo brasileño las expresiones de justicia y el afectuoso sentimiento de "saudade" que el eminente Presidente de Chile consagró en su notable discurso a la excepcional personalidad de nuestro siempre lamentado e inolvidable compatriota, el doctor Ruy Barbosa.

Son estos nuevos lazos que refuerzan la vieja y sólida amistad que nos une a la gran nación del Pacífico, en cuya capital se halla reunida en este momento la familia americana, noblemente empeñada en la continuación de la grande y benemérita obra de la unión de todas las Repúblicas de este hemisferio.

El Excmo. señor Presidente, doctor Arturo Bernardes desea que Vs. Es. traduzcan con la mayor efusión posible a S. E. el señor Presidente don Arturo Alessandri la expresión sincera de los parabienes y agradecimientos del Brasil por su memorable discurso. —(Firmado): **Félix Pacheco**".

El señor Alessandri contestó a esta comunicación con la siguiente carta:

"Santiago, 28 de Marzo de 1923. —Excmos. señores Afranio Mello Franco y Sylvino Gurguel do Amaral.—Presente.

Excmo. señores:

He recibido de Vuestras Excelencias el mensaje telegráfico que les ha encargado hacer llegar hasta mí el Excmo. señor Ministro de Relaciones Exteriores de los Estados Unidos del Brasil, don Félix Pacheco.

El Excmo. señor Ministro de Relaciones Exteriores de ese grande y noble país a su nombre y trasmitiéndome el sentir del Excelentísimo Presidente del Brasil, me favorece con bondadosas expresiones de aplauso y congratulación con motivo del discurso que tuve la honra de pronunciar en la sesión solemne en que fué inaugurada la V Conferencia Panameriacna, el 25 del actual en el Salón de Honor del Congreso Nacional de Chile.

Las palabras del señor Pacheco, como tuve el agrado de expresarles a Vuestras Excelencias verbalmente, las recibo con honda emoción y me complacen profundamente porque testimonian que he interpretado debidamente los nobles y generosos sentimientos de concordia y armonía americana que impondrán el imperio de la paz inconmovible y sólida.

Al hacer un *merecido recuerdo*, rindiendo un respetuoso homenaje a la memoria del eminente americano Ruy Barbosa, quise, a la par que ofrecerle un tributo de justicia, exteriorizar una vez más mi resolución inquebrantable de afianzar los vínculos de solidaridad y de muy sincero afecto que inalterablemente han mantenido unida a la Nación brasileña con el pueblo de Chile. Era también oportuno recordar en esa ocasión al doctor Ruy Barbosa, porque la igualdad de los Estados soberanos ante el derecho, que él defendió y cimentó como un dogma con la fuerza invencible de su talento y de su oratoria insuperable e insuperada, constituye la base fundamental sobre la cual se levanta el panamericanismo.

Reiterándoles la expresión sincera de mi gratitud, quedo como siempre de Vuestras Excelencias muy Atto. S. S. y decidido amigo. —(Firmado) **Arturo Alessandri**".

RODEO A LA CHILENA

Se prosiguen activamente los preparativos para el gran rodeo a la chilena, que se realizará en el Parque los días 14 y 15 de Abril en honor de los Delegados a la V Conferencia.

En este torneo, que tanta repercusión ha tenido en todos los círculos, entrarán a competir los más esforzados jinetes, entre los cuales figuran los señores Guillermo Aguirre, Miguel Cuevas, Fernando Zañartu, hermanos Luco, Emilio Calmels, Enrique Suárez, Andrés Gajardo, Clodomiro Morales, Epitasio Saavedra, Carlos A. Swett, Ibarra, Ramírez, Elisardo Astaburuaga y Abraham Rey. Sería tarea difícil predecir quién triunfará en este torneo. Los jinetes mencionados son corredores de primera talla y dueños de los caballos más diestros que hay en el país.

Han otorgado valiosos premios para que sean disputados en los interesantes concursos de que constará este rodeo, las instituciones siguientes: Municipio de Santiago, Comisión V Conferenca, diario "La Nación", Club Hípico, Feria Rodríguez y Cía., Feria, Tattersall, Viña Benítez, Casa Morrison y Cía., Casa Francesa, Sportsmen Club, Comité Organizador y otros.

El jurado para la corrida de novillos, ha quedado formado por los señores Miguel Letelier Espínola, Alberto Llona, José Besa Díaz, Alejandro Larrañaga y Ramiro Velasco. En breve serán designados los jurados para los otros concursos, incluso los de danzas, canciones chilenas y ramadas.

Diariamente recibe inscripciones el Comité Organizador en Huérfanos 1247.

EN HONOR DE LA DELEGACION DEL ECUADOR

[illegible] 7 se efectuará una [illegible] da teatral en ho[illegible] [illegible] del Ecuador [illegible] de hoy [illegible] Avenida Matta, se efectua[illegible] en el local de la Escuela [illegible] Avenida Matta 907.

DUANTI

PROFILACTICO IDEAL Y SEGURO

CONTRA

LAS ENFERMEDADES VENEREAS

EN LAS BOTICAS

HOY VIERNES SANTO

LA PLAYA

RESTAURANT DE MODA

Tatché y Gallofré

MONJITAS 826 — TELEFONO 1250

Llegaron las ricas Ostras especiales, Langosta, Camarones de Río y Mar, Pulpos, Erizos, Choros, Jaivas, Locos.

¡OJO!

Empanadas de locos, Arenques legítimos y el rico bacalao de Escocia.

SERVICIO ESPECIAL A LA CARTA

ATENDIDO POR SUS DUEÑOS

Tatché y Gallofré

Durante la semana se recibieron importantes adhesiones de la Industria y del Comercio

LAS GRANDES CASAS INSERTARAN MONOGRAFIAS EN EL ALBUM "CHILE Y LA V CONFERENCIA PANAMERICANA"

El mapa conmemorativo

Ultimamente los editores del Album "CHILE Y LA V CONFERENCIA PANAMERICANA" han comenzado a recibir importantes adhesiones a su obra del alto comercio y la grande industria, manifestadas en relaciones monográficas de los diversos giros tanto de trabajo como de ventas.

Los dirigentes de las actividades industriales y comerciales, no desconocen que el Album en pre- [illegible] país.

Por esto se están apresurando a contratar la inserción de mo[illegible] grafías en la obra, y [illegible] ayer habían suscrito [illegible] tre otras, las si[illegible] cales:

Banco [illegible]
E[illegible]
C[illegible]
tridge [illegible]
y Cía. [illegible]
Delporte [illegible]
Naciona[illegible] Cerveza[illegible]
Papeles y Cartón de P[illegible]
[illegible] Ahorros de S[illegible]
[illegible] tué y la Sociedad [illegible]
[illegible] Públicos.

[illegible] recibieron ayer las [illegible] Delegación de [illegible] Americana [illegible] Fran- [illegible]

Ya está [illegible] de los personajes [illegible] como el Presidente [illegible] Mr. [illegible] que [illegible] mismos editores del Album, en homenaje a las Embajadas y Delegaciones Americanas asistentes a la Conferencia.

Este Mapa será elegantemente presentado, impreso a varios colores, y llevará en su centro una hermosa alegoría de confraternidad americana. En sus márgenes [illegible] lica, Excmo. señor [illegible] Alessandri; el Ministro de Relaciones Exteriores de Chile, señor Luis Izquierdo y el Presidente de la Conferencia Panamericana, don Agustín Edwards.

Dentro de la alegoría del Mapa, irá un cuadro con [illegible] las banderas de [illegible] blicas represent[illegible] rencia, el [illegible] una [illegible]

EL PROBLEMA DEL DESARME

LAS FUERZAS DE ARGENTINA, BRASIL Y CHILE

Cuadro demostrativo de la población, extensión territorial, densidad, fronteras y costas de los tres países

El estudio de la limitación de armamentos que auspicia la V Conferencia Panamericana, entra hoy en un período activo y de plena actualidad. Con tal motivo y para desvirtuar datos erróneos que han venido publicándose en órden al poder bélico de los países representados, creemos oportuno dar a la publicidad algunos cuadros estadísticos, minuciosamente confeccionados, que señalan con claridad y exactitud la capacidad militar de Argentina, Brasil y Chile, que son los países de mayor potencia bélica y cuyas decisiones se consideran llamadas a influenciar la política general sobre armamentos en el Continente suramericano.

PAISES	Superficie kilómetros 2	Población	Densidad habs. por km. 2	Costas kilómetros	Fronteras kilómetros
ARGENTINA	2.797,113	8.094,084	2.89	4,200	7,600
BRASIL	8.485,324	30.635,605	3.61	6,700	10,500
CHILE	750,572	3.754,723	5.002	5,500	5,200

FINANZAS

Presupuesto general de la Nación		Presupuesto de Guerra	Tanto por ciento en gastos de defensa nacional (Ejército)	Observaciones
Argentina 1923	549.029,013 nacionales	73.716,497 nacionales	13, 2%	Al Presupuesto de Guerra argentino se le ha agregado la partida de Pensiones que alcanza a 18.477,419, la cual forma parte integrante del Presupuesto.
Brasil 1923	800,000 contos	200,000 contos	25 %	
Chile 1922	(348.709,365.61 billete (74.239,878.79 oro	(68.729,896,66 billete (120,933.40 oro	12,8%	

NOTA:—El tanto por ciento de gastos en defensa nacional de Chile, para el año 1923, no puede precisarse, por no estar aún fijado definitivamente el Presupuesto General de la Nación, ni las cuotas que corresponderán a los distintos Ministerios. Sin embargo, el porcentaje correspondiente a guerra, será menor, por cuanto se han introducido fuertes economías en este Ministerio.

OFICIALES Y TROPAS EN LA ACTUALIDAD

ARGENTINA	
Oficiales de guerra	1,670
Oficiales asimilados	521
Tropa y asimilados	9,607
Conscriptos	21,000
Total	32,798

BRASIL	
Oficiales de guerra y asimilados	4,436
Sub-Oficiales	17,693
Soldados	6,540
Músicos	1,262
Escribientes	350
Conscriptos	48,965
Total	79,246

CHILE	
Oficiales de guerra	1,085
Oficiales mayores	166
Empleados	243
Cadetes	193
Sub-Oficiales y cabos	4,820
Soldados	4,220
Conscriptos	9,368
Total	20,104

NOTAS: Las cifras que se anotan para los efectivos del Ejército brasileño corresponden a las que se consultan en el proyecto de reorganización del Ejército. Actualmente el efectivo total del Ejército alcanza sólo a 66,200 hombres.

El nacional argentino vale $ 2.90 chilenos al cambio actual.

El conto brasileño vale más o menos $ 1,000 chilenos.

LOS FERROCARRILES DE AMERICA

De una extensa memoria que, con el título de **Política Ferroviaria de la América,** ha redactado para la V Conferencia Pan-Americana el Delegado Técnico de la Delegación chilena, don Santiago Marín Vicuña, tomamos los siguientes datos, que estimamos de toda actualidad.

Los ferrocarriles del Continente, segun datos que consigna ese ingeniero, tuvieron en 1923 el siguiente desarrollo:

	Kilómetros
Norte América:	
Canadá	60.000
Estados Unidos	500.000
México	25.000
Centro América:	
Guatemala	1.100
Salvador	350
Honduras	410
Nicaragua	280
Costa Rica	750
Panamá	480
Sur América:	
Colombia	1.350
Venezuela	1.000
Guayanas	300
Ecuador	750
Perú	3.200
Bolivia	2.300
Brasil	30.000
Paraguay	900
Uruguay	2.700
Argentina	34.400
Chile	9.500

Lo que hace, en números redondos, un total de 477 mil kilómetros.

Eso equivale, estimando en 40 millones de kilómetros cuadrados la superficie y en 200 millones de habitantes la población, un promedio de 1,7 km. por cada 100 km. cuadrados y 3.5 kms. por cada mil habitantes.

Agregando a esto los ferrocarriles de la sección **insular** (Cuba, Jamaica, Puerto Rico, Haití, Santo Domingo, Barbados, Trinidad, etc.), se tiene un total de 700 mil kilómetros, o sea el 60 por ciento de los ferrocarriles mundiales, que se estiman en 1,200,000 kilómetros.

Segun la estadística los ferrocarriles mundiales se pueden hoy dividir así:

	Kilómetros
América	700.000
Europa	330.000
Asia	100.000
Oceanía	35.000
Africa	35.000
Total	1.2000,000

Atendiendo a la **trocha** dominan las de 1.00, que se estiman en 40 por ciento, siguiendo con el 30 por ciento y los de 1.68 y el 15 por ciento los de 1.44, denominada trocha **Standart** y que es la más generalizada en Europa y los Estados Unidos.

MUEBLES
de todas clases, a precios sumamente bajos, y con grandes facilidades de pago, vende la
MUEBLERIA ARTURO PRAT
ARTURO PRAT 188
CONSULTE NUESTROS PRECIOS

Homenaje de la Colonia Sionista a S. E. el Presidente de la República

Dn. Arturo Alessandri

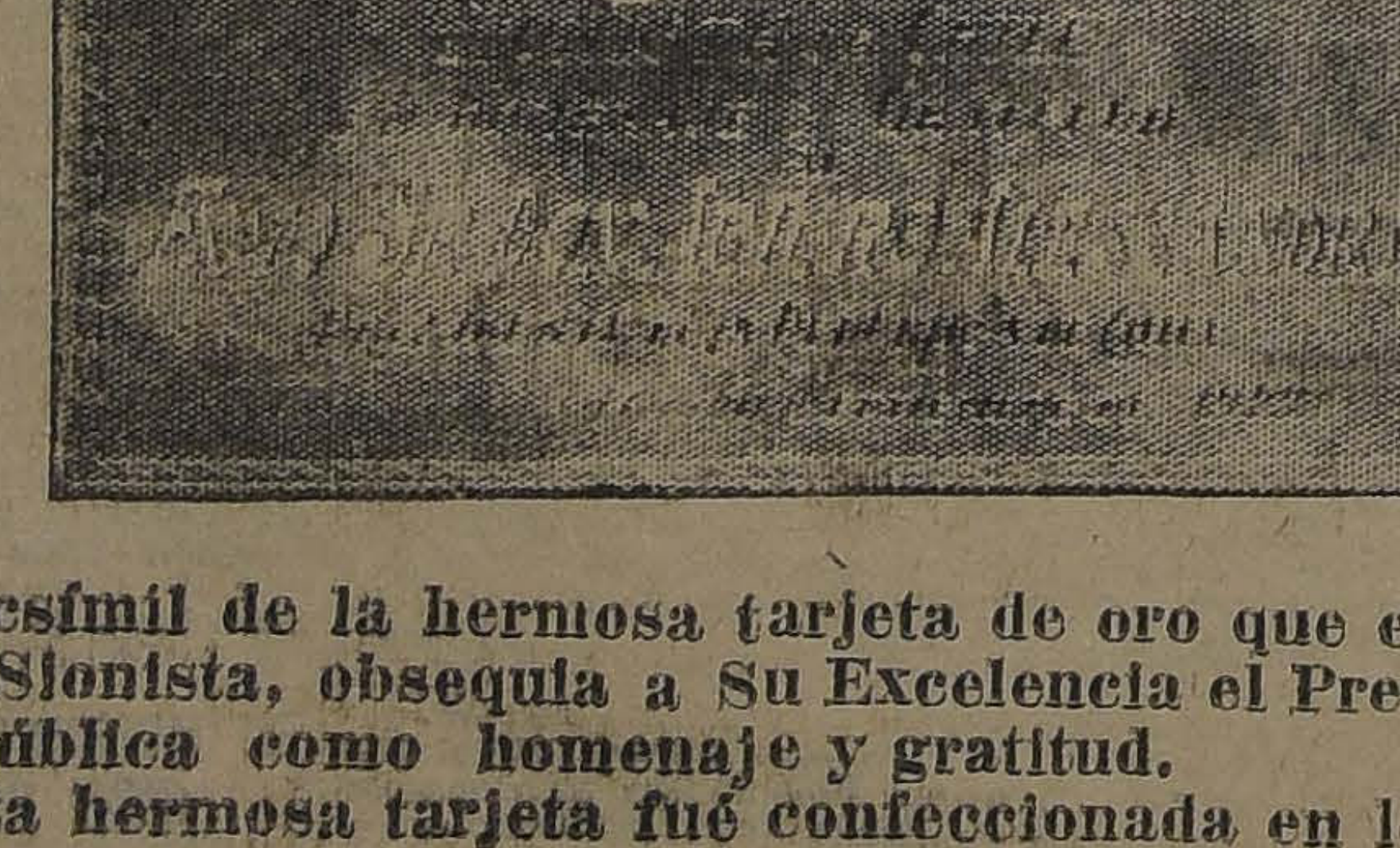

Facsímil de la hermosa tarjeta de oro que el IV Congreso Sionista, obsequia a Su Excelencia el Presidente de la República como homenaje y gratitud.

Esta hermosa tarjeta fué confeccionada en los talleres de la

JOYERIA DE D. ENRIQUE CALLIS

— AHUMADA 3 —

COMUNICACION DIRIGIDA POR LA MESA DIRECTIVA DEL PARTIDO DEMOCRATA

AL PRESIDENTE DE LA V CONFERENCIA

DEJA CONSTANCIA DE LA SIMPATIA CON QUE OBSERVA EL MOVIMIENTO DE SANO AMERICANISMO QUE INSPIRA A LA CONFERENCIA

Espera que en las próximas reuniones internacionales americanas, de acuerdo con la evolución mundial, se dará representación en la Conferencia a las clases trabajadoras

ENVIA UN SINCERO MENSAJE DE FRATERNIDAD A LOS DELEGADOS A NOMBRE DE LOS OBREROS DE CHILE

La mesa directiva del Partido Demócrata ha enviado al Presidente de la Conferencia la siguiente comunicación:

"Señor Presidente de la V Conferencia Internacional Americana. —Presente.

Señor Presidente:

La V Conferencia Internacional Americana que V. E. preside y que celebra sus sesiones actualmente en Santiago, tiene, a no dudar, reconocida importancia para las naciones de nuestro Continente y ha de marcar proyecciones internacionales, no sólo en ambas Américas, sino aún más allá del Atlántico, al atenernos a la expectativa con que la opinión europea observa los primeros pasos de esta Conferencia Inter-Americana, reunida en momentos verdaderamente excepcionales para el mundo, y en los que, el mejor suceso de significación externa entre las naciones, está llamado a mantener el interés de todos los países del orbe, que hoy buscan en la fraternidad y en la paz, la ayuda que necesitan para recobrar la situación en que se encontraban los pueblos antes de la gran conflagración del año 14.

El Partido Demócrata de Chile, que representamos, tiene plena conciencia del importante papel a que está llamada, en los destinos de la América, esta Gran Asamblea de Naciones americanas, como asimismo, de las proyecciones que alcanzarán en el campo internacional, los acuerdos a que arribe la Conferencia Pan-Americana que V. E. preside.

Nuestro Partido es esencialmente pacifista, y fundado en este anhelo, que es centro de nuestras aspiraciones, tiende a aplaudir siempre con entusiasmo todos los sucesos que estén dirigidos hacia el ideal de la paz, especialmente americanista, que anhelan los corazones ansiosos de fraternidad y solidaridad humanas. En esta virtud, el Partido político que representamos, de acuerdo con sus principios, no puede menos que celebrar que los países americanos se reunan en un consorcio internacional, prometedor de un feliz acercamiento continental. Pero, asimismo, no cumpliría con sus doctrinas si no llamase la atención hacia un hecho que tiene fundamental importancia en el éxito y en los resultados a que llegue la Conferencia que V. E. preside.

De ahí que, en los momentos en que la opinión pública nacional, compartiendo los anhelos de sano americanismo en que están inspirados los demás pueblos de América, quiera el Partido Demócrata de Chile, haciéndose intérprete de una gran parte de la opinión pública, llamar la atención hacia la circunstancia de que en esta reunión internacional se ha prescindido, en absoluto, del elemento popular, no llevando a su seno delegados o asesores escogidos entre el elemento obrero de los diferentes países, con reconocida inteligencia, preparación y, sobre todo, buen espíritu, como los hay en no poco número en los pueblos de este Continente, y que se ha organizado esta V Conferencia conforme a los mismos ceremoniales y prescripciones de las últimamente celebradas. Es de notar que la situación del mundo ha cambiado notablemente desde la última Conferencia Pan Americana, celebrada en Buenos Aires en 1910. Entonces, y antes, pudo ser explicable que las intelectualidades de las altas esferas de cada país americano, fueran los intérpretes de sus respectivas naciones y parlamentaran fraternalmente sobre los destinos de nuestro Continente, porque no había en aquellos años un proletariado de preparación suficiente para abordar temas de la importancia de los que se discuten en esta clase de Asambleas. Pero, hoy el mundo entero ha ido evolucionando y, desde la firma de la Paz, se ha venido tomando en cuenta en todo a los elementos proletarios. En los Parlamentos de casi todos los países de la tierra, se puede atestiguar un porcentaje crecido de representantes de las clases trabajadoras, cuya preparación es de primer orden y todos los Gobiernos comienzan a buscar sus colaboradores entre los elementos genuinamente populares.

Las nacionalidades de América son jóvenes y robustas. Tienen aun mucha savia en sus organismos y sus energías viriles se aprovechan en el desarrollo a que las lleva el pleno crecimiento en que se encuentran. Como países jóvenes, tienen un corazón grande y abrigan los más elevados y nobles sentimientos humanos, anhelan la realización de las doctrinas democráticas para cimentar la verdadera paz, la verdadera justicia y la necesaria equidad entre los hombres, para conquistar así la bien deseada tranquilidad que se merece y que espera el mundo, cansado de convulsiones horrorosas que no hacen sino retardar el progreso humano. La juventud del mundo está representada en las Naciones de América, y debieran estas haber dado el ejemplo, trayendo al seno de la V Conferencia Pan-Americana la voz del proletriado, representado ya en obreros de reconocida competencia, ya en ciudadanos que como proletarios del cerebro, de la inteligencia, que igual a los del músculo, sirven abnegadamente a sus patrias en la enseñanza, en la Administración Pública y en tantos otros servicios de un Estado.

Nuestro partido, haciendo honor a sus principios, ha querido llamar la atención a los ilustres delegados, representantes de las naciones hermanas de América y a los propios delegados de nuestro país, hacia esta circunstancia que priva casi completamente de participar en esta gran asamblea a quienes más interesan sus deliberaciones: el proletariado, que es el que tiene mejores derechos para sancionar en una reunión internacional como ésta, principios y declaraciones que están destinados a tener grandes proyecciones, ya que sus intereses, enormemente extendidos por el mundo, por la fuerza tan numerosa que representa, tienen que verse dañados o favorecidos, según el caso, por aquellos principios y declaraciones a que arribe la Conferencia que V. E. préside.

SUEÑO NATURAL
NERVIOS SANOS
por medio de
BROMURAL « KNOLL »

El Partido Demócrata de Chile, que se hace co-partícipe del anhelo de acercamiento que significa y encarna esta reunión internacional americana, y que aplaude sinceramente su actual celebración,—no puede silenciar tampoco el hecho referido, porque la situación social de la época presente y la importancia que adquiere cada vez más el elemento popular con el avance del mundo, en sus ideales de renovación hacia nuevos sistemas, obligan a que se dé ya legítima cabida a la voz del proletariado.

En su nombre nuestro partido rinde homenaje a la fraternidad americana, y espera que, a pesar del aislamiento a que está obligado el pueblo, las finalidades de esta gran asamblea producirán buenos frutos para el porvenir de las naciones de América. Asimismo hace votos porque en la próxima reunión internacional de naciones americanas, no se encuadren los anhelos de fraternidad americana, ni los estudios de numerosos problemas de interés común que atañen a todos los pueblos de América, dentro del rigorismo del protocolo, y de la diplomacia fastuosa, rémora de las antiguas cortes, impropio para nuestras jóvenes democracias, nacidas a la libertad para que, con el amor de hermanos, defendieran ante el mundo siempre la fraternidad y el progreso, que significan renovación y reforma. Habrá el proletariado de encontrar, pues, en la jornada venidera su puesto en el estudio de nuestros problemas americanos, y ni las reglas de cortesía internacional, ni los principios de derecho, ni menos la costumbre, podrán cerrarle las puertas pretextando que ello no se encuadre al buen sentido.

Finalmente rogamos a V. E. se sirva rogar a los señores delegados de las diferentes naciones representadas en la V Conferencia Panamericana, sean portadores ante sus respectivos pueblos y Gobiernos del mensaje de sincera fraternidad que les envían los obreros de Chile y que, a pesar de las fronteras, palpita en el corazón de los obreros chilenos el más puro sentimiento de solidaridad y de compañerismo.

Con sinceros augurios de buen éxito para la Conferencia en sus funciones, de parte del Partido Demócrata de Chile, se suscriben de V. E., Attos. SS. SS.—**Dr. Ped Fajardo,** presidente.—**J. Varg Márquez y Nolasco Cárdenas,** vicepresidentes.—**Antonio Vidal Cárdenas, Eduardo Guzmán y Francisco Medel,** secretarios".

Las propuestas de víveres para la III y IV Divisiones

En la tarde de ayer se efectuó una reunión de generales en el despacho para ocuparse del estudio de las propuestas por víveres destinados a la III y IV Divisiones, estudio que quedó bastante avanzado.

Choque de vehículos

Anoche, momentos después de las 10 P. M., el auto de arriendo N.o 7855, atropelló al victoria N.o 1191, gobernado por José Rodolfo González, en San Martín, esquina de San Pablo.

De resultas del accidente, un caballo del victoria quedó herido y con deterioros los arneses.

Segun las declaraciones de las personas que presenciaron el accidente, éste se habría debido a la mucha velocidad del auto.

LA SOCIEDAD PRO-ESTUDIANTES CHILENOS

EN EL EXTRANJERO RECIBE A SU PRESIDENTE HONORARIO DOCTOR LEO S. ROWE

El Miércoles 28 celebró reunión la Sociedad Pro-Estudiantes Chilenos en el Extranjero, con el objeto de recibir al Dr. Leo S. Rowe, su presidente honorario.

Presidió el señor Mackenna Subercaseaux, quien se refirió en términos de agradecimiento hacia la fructífera labor que ha aportado el Dr. Rowe a la acción de la Sociedad. Dijo que la Sociedad en múltiples ocasiones tuvo el consejo y la ayuda para iniciar en la vida del pueblo americano a sus protegidos.

Gracias a él, dijo el señor Mackenna, la Sociedad ha recogido frutos de decidido valor, ya que todos los estudiantes chilenos llegados de Estados Unidos han formado su carácter y asimilado las grandes cualidades republicanas de la democracia del Norte.

La Sociedad siente no poder intensificar más esta corriente estudiantil, debido a las especiales condiciones económicas porque atraviesa el país, pero advierte que gracias a la iniciativa que ha tomado el Embajador americano Mr. William Collier, podrá llegarse a mejores resultados durante el presente año.

El Dr. Rowe expresó que se complacía en encontrarse nuevamente, después de siete años de ausencia, con los sostenedores de la obra que realiza la Sociedad, que es su opinión que el mejor panamericanismo es el intercambio de estudiantes, ya que ellos son los portavoces y generadores de la buena armonía entre los pueblos.

El Dr. Rowe cree que en esta labor de acercamiento internacional se resuelve el factor más importante del panamericanismo, por cuanto despierta el entusiasmo de todos los hombres patriotas, impulsándolos a trabajar por el engrandecimiento de su propio país.

Tuvo frases de aliento para con el Directorio de la Sociedad, prometiéndole que haría cuanto estuviera de su parte para conseguir que instituciones comerciales y educacionales de los Estados Unidos protegieran en forma efectiva a los jóvenes chilenos enviados por la Sociedad. Desde luego puede asegurar que ya ha obtenido algunas becas en colegios y universidades.

Terminada su disertación el Dr. Rowe fué calurosamente aplaudido, levantándose momentos después la reunión.

LOS SERVICIOS DE DESCARGA Y MOVILIZACION

EN EL PUERTO DE VALPARAISO

EL MINISTRO DE HACIENDA ACEPTA EL TEMPERAMENTO PROPUESTO POR EL SUPERINTENDENTE DE ADUANAS DEL PUERTO

Después de un detenido estudio entre el Ministro de Hacienda, señor Víctor Celis y el Superintendente de la Aduana de Valparaíso, señor Olguín, se ha acordado que el Fisco acepte que, mientras se aprueban los presupuestos del presente año, se paguen los servicios de descarga y movilización de mercaderías en el puerto de Valparaíso con los fondos que estos mismos servicios hacen ingresar en arcas fiscales.

LA SEMANA SANTA

LAS ESTACIONES.—LAS SOLEMNIDADES DEL DIA DE HOY

Semana Santa. Templos semi a oscuras, murmullos apagados de oraciones, el mundo cristiano se recoge y conmemora La Pasión de Aquel que murió por los hombres.

Grupos silenciosos de fieles ambulan de iglesia en iglesia, representando las caídas del Mártir; hay en todos los rostros un gesto de unción, revive la Leyenda.

Flota en el ambiente una oleada de misticismo que ha confundido las clases y así vemos estiradas damas y modestas obrerillas entonando un mismo canto: ¡Perdón, perdón!

Jimen los órganos; nubes de incienso se elevan a lo alto y a través de los lúgubres cortinajes que ocultan las galas de los templos vibran doloridos himnos que nos son familiares.

Semana Santa, paréntesis en la vida frívola y mundana de la ciudad. Epoca de evocaciones, de recuerdos lejanos, cuán distintos fueran a nuestros oídos los cantos llanos y las monótonas letanías.

Semana Santa: tu influjo nos ha traído un poco de quietud, aún cuando maitines y oraciones nos saben a reproche...

PROGRAMA DE HOY

Damos a continuación el desarrollo de las solemnidades en el día de hoy.

Catedral

A las 9 A. M., principiarán los oficios; se cantará la Pasión de Pozzetti y los Improperios de Battaglia. Después de la Santa Cruz, se celebra la misa de Presantificados, después de haber conducido la Sagrada Hostia de la reserva en solemne procesión desde la capilla del Sacramento al altar mayor.

A las 12 P. M., lectura de las Siete Palabras y en seguida sermón de Tres Horas, que predicará el señor Presbítero, don Raimundo Martínez.

A las 8 P. M., maitines solemnes, lamentaciones y oración de Jeremías de Battaglia y miserere, de Clementi.

San Ignacio

A las 7.30 A. M., oficios del día.

A las 12, Siete Palabras, que predicará el R. P. Eduardo Vicuña S. I.

San Agustín

Viernes Santo.—Oficios y misa de presentificados; a las 7 A. M., Pasión, cantada por los RR. PP. Aguirre, Araya y Jofré.

A las 12 M., rezo de las Siete Palabras y sermón del R. P. Luis Araya P. Rezo del Vía Crucis a las 3 P. M.

Templo de la Merced

A las 8, principian los oficios y sigue la misa de presantificados. A las 12.30 rezo de las Siete Palabras y sermón del R. P. Joaquín Valencia. Por la noche, a las 9, Vía Crucis solemne, con canto del Stabat Mater.

CLUB DE MUEBLES EN GENERAL Y MAQUINAS DE ESCRIBIR AEG

CUOTA SEMANA: $ 20.00

VALOR DE LA MERCADERIA QUE SE COMPRA: $ 980.00

Sorteos ante Notario Público cada semana

MUEBLES BASE DEL CLUB: 1 Escritorio de cortina, de 2 pedestales, 1 Máquina de escribir A E G, 1 Escritorio de cortina de 1 pedestal con su sillon. 1 escritorio con mecanismo para máquina de escribir, con su sillón. 1 Escritorio plano de 2 pedestales con su sillón, 1 amoblado asiento forrado en cuero, tipo "Chesterfield", estos muebles son de roble americano (no enchapados). DE LINGUE: 1 amoblado comedor, 1 amoblado dormitorio, 1 amoblado salón.—Embalaje al costo para provincias.

Solicite folletos explicativos a la Oficina de Ventas de la FABRICA METROPOLITANA DE MUEBLES. Edificio Ariztía. 5.o piso.—L. VILLALON.—Casilla 2243, Santiago.

VIDA OBRERA

EL PRESIDENTE DE LA SOCIEDAD MIGUEL DAVILA BAEZA HABLA A "LA NACION" SOBRE LOS PROYECTOS DEL DIRECTORIO

LAS ACTIVIDADES DE LA ASOCIACION DE CUADROS ARTISTICOS OBREROS DE CHILE

Hoy se verificarán los funerales de un entusiasta socio de la Federación "Santiago Watt"

PUBLICACIONES DE LA ASOCIACION DE CUADROS ARTISTICOS OBREROS DE CHILE

ADVERTENCIA A LOS DELEGADOS.— La secretaría advierte a los delegados de los cuadros ante esta entidad, que no serán reconocidos como tal, si no se acompañan del poder correspondiente en la próxima reunión que se verificará el Martes. Igualmente, deberán haber firmado el libro de registros generales.

A LOS PRESIDENTES DE CUADROS.—Se hace presente a los presidentes de cuadros artísticos adheridos a esta corporación, que es obligación suya la de fiscalizar la labor de los delegados, como de los secretarios.

La del primero se refiere a la puntual concurrencia a las reuniones amplias, y la del segundo, respecto a la contestación de las notas, envío de la nómina de los personas; y diversas otras cuestiones relacionadas con la Asociación.

COMISION DE ANIVERSARIO.— Se ha convocado para mañana Sábado a las 6 de la tarde a la comisión, para aprobar definitivamente el programa del aniversario de esta institución.

La inasistencia sin justificación, será considerada como renuncia.

LOS REGISTROS.— Una vez más advierte, que conforme al artículo 17 del título II de los estatutos, no se considerará socio de la Asociación a aquellas personas que estando inscritas en los cuadros, no lo hagan en los registros generales de la Asociación.

Estos permanecen a disposición de los socios todos los días hábiles, de 4 a 7 de la tarde y de 10 a 12 de la noche, en la redacción obrera de "La Nación".

A LOS SECRETARIOS — Se ha convocado para mañana a las 6 de la tarde en la redacción obrera de "La Nación", a todos los secretarios de los cuadros adheridos a esta entidad, igualmente a los generales de la Asociación.

La asistencia es obligatoria.

CONJUNTO TEATRAL PACO RAMIRO.—Se ha citado a ensayo general para hoy, a las 3 P. M., a todos los que tomen parte en el programa de la velada del Sábado 7 en honor de los delegados del Ecuador a la V Conferencia.

SALON-TEATRO DE LOS I. W. W.—Mañana, a las 9 P. M., se efectuará en este salón-teatro la primera conferencia por el intelectual argentino, R. González Pacheco.

El Cuadro Alborada de los I. W. W., pondrá en escena la obra en verso y prosa, original de González Pacheco, titulada: "Las Víboras".

UNION LOCAL DE LOS I. W. W.—Se ha citado para hoy a los delegados y secretarios generales en el local social.

CUADRO ARTISTICO VITAL AZA.—El Domingo próximo, a las 9 1|4 P. M., en el Teatro Liga del Trabajo, se llevará a efecto la fiesta que prepara el Cuadro Vital Aza a la socia honoraria, señora Derlinda de Araya.

EN LA SOCIEDAD DAVILA BAEZA

INTERESANTES DECLARACIONES QUE NOS HACE EL SEÑOR RAMON ESCOBAR, PRESIDENTE DE ESTA PRESTIGIOSA INSTITUCION

La Sociedad "Juan M. Dávila Baeza" es una de las corporaciones verdaderamente sociales, tal vez la única de las que existen en la capital. No hace mucho que ha cumplido siete años de vida, y durante este tiempo ha contribuido en forma positiva a formar en su seno un verdadero hogar para los asociados.

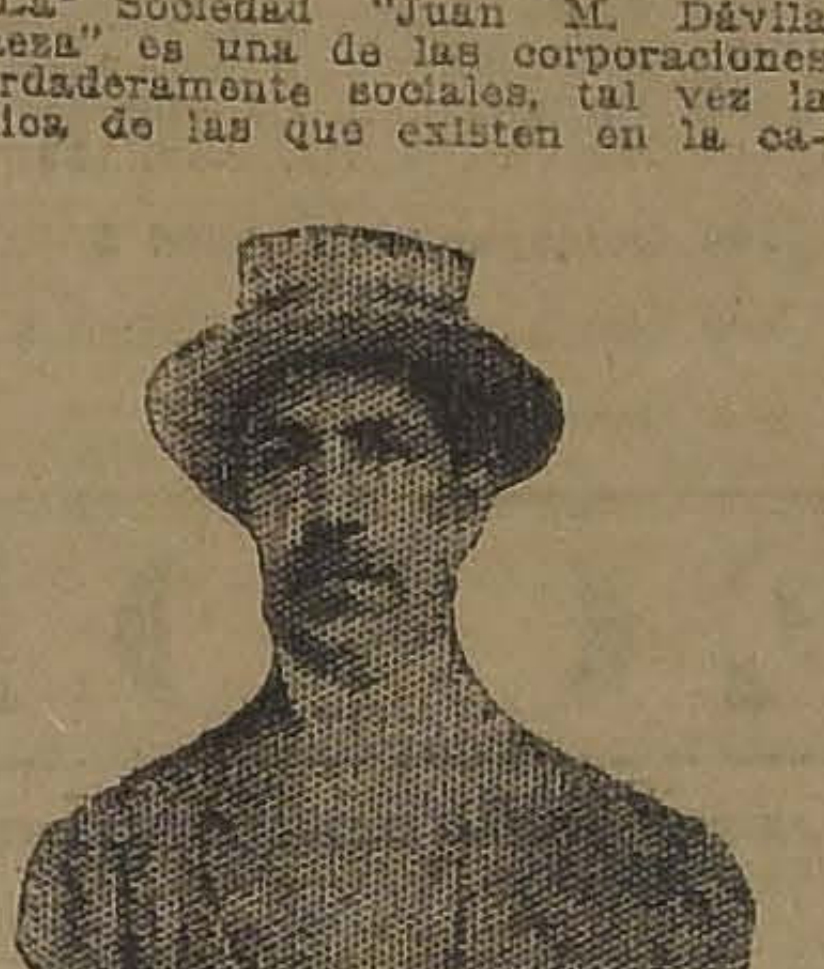

Señor RAMON ESCOBAR

Hace pocos días hemos tenido ocasión de conversar con el señor Ramón Escobar, presidente de la "Dávila Baeza", persona que ha demostrado bastante entusiasmo para hacer progresar a la institución. El señor Escobar, en respuesta a nuestras preguntas, nos dijo:

"Estamos empeñados en hacer una gran labor en favor del engrandecimiento de la "Dávila". Todos deseamos que nuestra institución prosiga el ideal de progreso que se ha trazado. El directorio tiene ya en sus manos algunos proyectos de gran importancia, como ser la mejora del local, donde se construirá un hermoso y extenso salón-teatro que preste todas las comodidades posibles a los asociados.

El proyecto de que les hablo—continuó diciéndonos el señor Escobar—va a costar a la "Dávila Baeza" más o menos la suma de 34,000 pesos, y su realización correrá a cargo de los arquitectos señores Fernando Valdivieso y Fernando de la Cruz. Para conseguir esto necesitamos trabajar activamente. Además, los miembros honorarios nos han ofrecido toda su valiosa cooperación".

Después de darnos a conocer los planos de dicha construcción, agradeció la cooperación que este diario ha prestado a las tareas del nuevo directorio.

FIESTAS SOCIALES

LA VELADA DE MAÑANA EN LA UNION DE LOS TIPOGRAFOS

En honor de los socios jubilados

La Comisión de Fiestas de esta institución, ha venido preparando con todo entusiasmo, una velada literario-musical en honor de sus socios jubilados, en su Salón-Teatro que está situado en Eleuterio Ramírez 1357.

Para este acto, se invita a todos los socios de la Institución, gremio tipográfico, colectividades obreras y familias del barrio.

Como de costumbre, habrá una orquesta que amenizará esta fiesta social.

—Hoy, a las 9 P. M., se reunirá nuevamente la Comisión de Fiestas, con el objeto de discutir los reglamentos presentados por la Comisión de redactarlos.

—Hoy, a las 9 P. M., se reunirá nuevamente la Comisión de Fiestas, con el objeto de discutir los reglamentos presentados por la Comisión de encargados de redactarlos.

—El Domingo, a las 10 A. M., sesión de Directorio.

CENTRO SOCIAL Y DEPORTIVO "LOS AMIGOS".—Mañana, matinée.

CENTRO RECREATIVO "ARTES GRAFICAS"— Mañana, a las 9 de la noche, baile social en el Centro de los Metalúrgicos.

VELADA EN HONOR DE LOS DELEGADOS ECUATORIANOS. — Todo un éxito promete la velada teatral y baile, que viene preparando el conjunto teatral "Paco Ramiro", de la A. de C., en honor de los delegados del Ecuador a la V Conferencia Panamericana, en el local de la Escuela Olea, Av. Matta 907, y a beneficio de la Brigada de Boy-Scout que sostiene ese plantel de educación.

Se prepara un buen programa teatral en el que tomarán parte conocidos artistas que actúan en los teatros de la capital. Además el conjunto "Paco Ramiro pondrá en escena dos obras alusivas al acto, estrenando el apropósito nacional, escrito excepcionalmente para esta velada, titulado: "La V Conferencia".

En el amplio patio del establecimiento, se instalarán artísticas carpas para la venta de flores, dulces y otras sorpresas, las que serán atendidas por señoritas del barrio.

Dos orquestas y una banda militar amenizarán esta fiesta.

CENTRO ROYAL Y ADELANTO LOCAL DE LA POBLACION SAN EUGENIO.— Mañana clase instructiva, de 9 a 11 P. M.

CENTRO DE LA SOCIEDAD COMERCIANTES DEL MERCADO CENTRAL.— Mañana habrá baile con orquesta, a las 9 P. M.

Este baile será el principio de la celebración del 27.o aniversario de la Sociedad.

SOCIEDAD DE CARPINTEROS Y EBANISTAS FERMIN VIVACETA.—El Domingo próximo, matinée dedicada a los niños y familias del barrio, con motivo de la apertura de las clases de la Escuela Nocturna que sostiene esta institución.

ACUERDOS SOCIALES

Federación Santiago Watt

FALLECIMIENTO DEL SOCIO SEÑOR GERMAN ARANEDA ROJAS

Ayer ha fallecido trágicamente el señor Germán Araneda Rojas, miembro entusiasta de la Federación Santiago Watt. Este fallecimiento ha sido muy lamentado entre sus consocios amigos, pues el extinto gozaba entre ellos de grandes simpatías.

Los funerales del señor Araneda se verificarán hoy, a las 4 P. M., siendo conducidos sus restos desde la calle Bélgica N.o 69 a la Estación Alameda de la cual saldrán en un tren especial hasta Mapocho, siguiéndose a pie desde allí hasta el Cementerio General. A este acto asistirá el Orfeón Maestranza.

El Directorio de esta institución invita a todos sus socios a estos funerales.

Sociedad Camilo Henríquez

LA RECEPCION DEL NUEVO DIRECTORIO.—Conforme a lo acordado en sesión pasada, esta tarde, a las 2.30 P. M. se ha citado a todos los suplementeros mutualistas, con el fin de que oigan la cuenta detallada que darán los delegados que fueron a Valparaíso.

Esta misma tarde deberá prestar su juramento el nuevo directorio. Para este acto se ha preparado una pequeña fiesta social, en la que tomarán parte varios aficionados obreros.

Se encarece la asistencia al gremio y muy en especial a los que no tengan el carnet social, pues éste es gratis y pueden obtenerlo llevando los dos retratos que exige el reglamento.

FEDERACION DE OBREROS DE IMPRENTA.—(Sección Santiago). — Hoy, a las 10 A. M., tendrá reunión la junta directiva y a fin de que tomen nota de un asunto importante, cítase a los siguientes federados: Marín, Riveros, Ezquerra, Correa, Briceño P., Enrique Navarro, Adán Salazar, R. González, C. Salgado, R. Melo, R. Rodríguez, O. Julio, E. Lafertte, J. Uribe, C. A. Martínez, M. J. Lira, Roberto González, A. Ibarra, P. Ovalle, E. Gómez, E. Aracena, D. Bravo, R. Paredes, L. A. Miranda, A. Díaz, R. Díaz, G. Carvajal, E. Zorrilla y a todos los delegados.

—La tesorería funcionará hoy, de 10 a 12 M. Se necesita que todos los delegados den cuenta del dinero que hayan recaudado.

Sociedad Mutual de Comerciantes

ACUERDOS TOMADOS EN LA ULTIMA SESION DE DIRECTORIO

Anteayer celebró sesión de directorio esta corporación, presidida por el señor Luis Cornejo Reveco.

Entre los acuerdos más importantes tomados en esta sesión, figura lo relacionado con la enfermedad del presidente efectivo don Juan B. Martínez, a quien se le continuará prestando toda clase de atenciones de parte de la comisión sanitaria.

Además, se acordó que el abogado de la sociedad, señor Agustín Vásquez, continuara atendiendo de 10 a 11 A. M., en la oficina, Morandé 845, altos.

—La comisión de fiestas, compuesta por los señores Ernesto Aránguiz, Gaspar Cid, Marcos Fuentes, Alfredo Vignes y Carlos Cornejo deberá reunirse dentro de poco con el objeto de tratar sobre la celebración del aniversario social, lo que se verificará en el mes de Mayo próximo.

—Se ha dado comienzo a los preparativos para la gran asamblea general del año, que se efectuará el 25 de Abril. En este acto el señor presidente dará lectura a su memoria anual y la tesorería presentará a la asamblea el balance respectivo.

—Además en este mismo mes se elegirá al nuevo directorio.

—Toda correspondencia relacionada con la Sociedad Mutual de Comerciantes, debe ser dirigida a la secretaría, Morandé 845, altos.

CENTRO EL DESPERTAR.— En la secretaría de este Centro se necesita con urgencia para hoy, a las 10 A. M., a los señores Ricardo Zamora, Luis Vaillant, Armando Lecaros, Juan M. Contreras y Ernesto Figueroa.

CITACIONES

Centro 1.o de Mayo.—Para mañana a junta general, a las 9 P. M. en Baquedano 765.

Círculo de amigos La Cucha. — A reunión de directorio para hoy, a las 9 P. M. en Morandé 620.

Centro de Estudios Sociales Luz y Acción.—Para hoy, a las 8.30 P. M., en Siglo XX 128.

Sociedad de Hojalateros y Gasfiter.—A la comisión de estudios y propaganda para tratar el proyecto de reforma de los estatutos, en Salas 203, mañana, a las 6 P. M.

Sociedad de Carpinteros y Ebanistas Fermín Vivaceta.— A junta general ordinaria para el Domingo, a las 9.30 A. M.

Sindicato de Estucadores y R. S. —A sesión de Directorio para hoy, a las 9 A. M.

Centro Estudios Sociales "Redención".—Para hoy, a las 7 P. M. en Antonio Varas 23, para tratar asuntos de importancia.

Sociedad S. M. "Bernardo O'Higgins".— A junta general extraordinaria para el Domingo 2 de Abril, a las 10 A. M.

Trabajadores Industriales del Mundo (I. W. W.)—Al personal del Banco de Chile para hoy, a las 8.30, en Nataniel 1057.

LAS MEJORES CAJAS Y BOLSONES PARA COLEGIALES LOS FABRICA Y VENDE

La MALETERIA EL FARO

ESTADO 74

REALIZA ... A LA MITAD DEL VALOR, y obsequia a los compradores algunas de las mejores obras de SALGARI y CALLEJA.

VER Y CREER

Solamente hay un medio de probar la superioridad del Vermífugo: "Tiro Seguro" del Dr. H. F. Peery a todas las preparaciones similares y este es, TOMANDOLO. Aunque la medicina le sea dada a niños o adultos, los resultados son siempre los mismos: la pronta expulsión de las lombrices y solitaria en pocas horas sin tener que repetirse la dosis. Este vermífugo no sólo mata las lombrices y las arroja del sistema, sino que también extirpa los huevos con los nidos. Si después de darse Tiro Seguro al paciente no se observan lombrices en la materia fecal, no es necesario preocuparse, pues la acción de la medicina será beneficiosa y tonificante.

VIÑA COUSIÑO - MACUL

Morandé 426 :-: Teléfono 3093

Desde el 1.o de Abril se modificará el precio en los siguientes vinos encajonados:

GRAN VINO BLANCO Rdo.	$ 60.00
BLANCO RESERVADO	$ 50.00
TINTO VERDOT RESERVADO	$ 40.00
TINTO RESERVADO	$ 35.00

PARA LOS DEMAS TIPOS SUBSISTIRA EL PRECIO ACTUAL

EL GERENTE.

REMATE DEL MENAJE DE CASA

DEL SEÑOR WALTHER MUSSWITZ

135 — AVENIDA CONCEPCION — 135

PROVIDENCIA

EL SABADO 31 DEL PRESENTE, A LAS 2 P. M.

POR AUSENTARSE DEL PAIS

HAY:

ESCRITORIO.— Rico escritorio de nogal importado, cubierta movible, estante de nogal tallado y roble americano, amoblado de mimbre con cojines, consola de nogal tallado, jarrones de bronce Indúes, Choapinos, mesas y taburetes pirograbados, mueble de costura de roble americano, RICA VICTROLA MUEBLE DE ROBLE AMERICANO. Discos para ídem; cuadros al óleo, grabados, radiador a gas, lámpara de bronce, eléctrica, etc., etc.

COMEDOR.— Amoblado importado de nogal, interior de roble, con gran aparador, trinche; mesa de extensión y 6 sillas asiento cuero estampado, mesa de servicio, servicio loza inglesa, cristalería, cuchillería, plaquees finos, cortinajes, cuadros al óleo, grabados, tapices, etc., etc.

DORMITORIOS.— 2 amoblados, uno de nogal tallado con mármoles y espejos biselados y otro estilo inglés color roble con mármoles plomos y lunas biseladas, catre de bronce, ídem al laqué para niño, servicio lavatorio, guardarropas, escritorio de señora, delanteros, lámparas eléctricas, mueble para juguetes, amoblado tapiz cretona, cortinajes, adornos, etc.

HALL, COCINA Y VARIOS.— Amoblado al laqué curvo, paragüero de nogal con mármol y espejo, amoblado estilo americano con cojines de cuero, jardineras al laqué, plantas finas, alfombrado de escala, grabados, cortinajes, etc.

Cocina a gas con horno, batería de cocina, mesa forro zinc. Estantes, carniceras, útiles de cocina, etc.

Escaños para jardín, herramientas para jardín, escalera de tijeras, bancos para colegiales, muebles sueltos, baño de zinc baranda madera, etc., etc.

Y demás a la vista el VIERNES 30, de 2 a 6 P. M.

VICTOR ARAYA L.

Martillero de Hacienda

Comité contra el alza de las tarifas tranviarias

RECHAZA LA RENUNCIA AL SEÑOR ANIBAL MENA

(Versión oficial)

Presidida por don Máximo Bravo y actuando el secretario señor Manuel Jorquera O. y con asistencia de 43 delegados, celebró sesión anoche el Comité para tratar sobre las renuncias presentadas y estudiar la forma cómo se da cumplimiento a los contratos de la Empresa con la I. Municipalidad.

Se dió cuenta de una nota del señor Luis A. Baeza en la que renuncia del cargo de secretario general del Comité y de la renuncia presentada por el señor Aníbal Mena L.

Se suscitó un largo e interesante debate en el que tomaron parte casi la totalidad de los asistentes, aprobándose por unanimidad la indicación del señor Vicente Rovira, de rechazar las renuncias de ambos y dirigirles una nota invitándoles a que asistan a trabajar dentro de este Comité para demostrar ante el público que estamos unidos para defender sólo al pueblo de las ambiciones de la Empresa.

Se nombró una comisión para que concurra a citar al señor Enrique Phillips y manifestarle la confianza de la asamblea, y le inviten a la próxima reunión.

A continuación el tesorero señor José Sáez, usa de la palabra para demostrar que la Empresa no cumple los contratos, y que se está burlando de todo el públicoy autoridades especialmente de la I. Municipalidad encargada de hacer cumplir estos contratos.

Como se sabe, la Empresa tiene un contrato especial con la Municipalidad de Providencia o Ñuñoa para cobrar doble tarifa en los tranvías que circulan por esas comunas, pero no pueden cobrar la misma tarifa en la parte que corresponde a Santiago, siendo esto una de las pequeñas irregularidades con que la Empresa explota los servicios de locomoción de la ciudad.

Agrega el señor Sáez que las líneas suspendidas deben de ponerse en circulación para que la Empresa complete los 100 kilómetros de líneas que le exigen en el contrato ley del año 1897, pues hoy la Empresa no tiene los 100 kilómetros que se le exigen y aún suspende la circulación de varias líneas.

En vista de esto se formó un interesante debate en el que se acordó publicar el artículo 6.o del contrato y que dice: "El contratista queda obligado a enterar 100 kilómetros de vía. La ubicación de las nuevas líneas se hará por la Junta de Alcaldes, oído el contratista, dándose cuenta a la I. Municipalidad. Aquellas líneas de una vía que en el servicio actual hacen el servicio de ida y vuelta, mediante desvíos y en conformidad con este contrato, el contratista se obliga a sustituir por dos vías colocadas en calles adyacentes, serán considerados por una sola línea, tanto para los efectos del cálculo de la longitud total de los kilómetros que el referido contratista debe construir, como para el derecho de kilometraje que debe pagar a la I. Municipalidad.

También el artículo 7.o del mismo contrato da razones que no son cumplidas hoy por la Empresa y por lo tanto se prueba una vez más que la Compañía de Electricidad no considera al público que es el que paga la mantención de dicha Empresa haciendo odiosa su campaña en pro de la doble tarifa.

Después se entró a tratar de la situación municipal y se acordó efectuar un mitin el día de la elección de nuevo Alcalde para pedirle que se pronuncie sobre este problema y pedirle que defienda los intereses de la ciudad amenazados por esta compañía que dice que pierde, pero de palabra, y no demuestra con cifras sus pérdidas para poder creerle, ni ha desmentido siquiera las aseveraciones hechas por este Comité, probando sus pingües utilidades.

También se acordó advertir al público que este problema no está solucionado y que estamos en vísperas de que la Empresa consiga sus ambiciones, pues el Gobierno, la Empresa y la Municipalidad están empeñadas en organizar una comisión para que estudie los contratos de la Empresa y esto lo hemos declarado que es perjudicial para los intereses del pueblo por considerar la actuación que le ha cabido al Gobierno y Municipalidad en este largo asunto. Por lo tanto se desea la cooperación de todo el público para poder conseguir que esto se solucione de acuerdo con nuestros intereses y no sólo con los de la Empresa.

UN COMICIO

Mañana se efectuará en la Plaza de Armas, en caso que se reuna la I. Municipalidad, un comicio frente al Palacio Consistorial. Se invita a todas las sociedades adheridas asistan a este importante comicio que es de trascendental importancia para el éxito de esta campaña.

JUGO DE UVA MARAMBIO

Pedidos: Teléfono 2231

Hudson

Zapatilla o Modelo poco u o

Precio de ocasión compra

Morin y Ariztía

CASILLA 317 - VALPARAISO

ARIZONA

BAKING POWDER

ABSOLUTELY PURE AND GUARANTEED

Unicos agentes:

David Wallace y Co.

VALPARAISO Y SANTIAGO

CRONICA POLICIAL

EN LA ULTIMA SESION, LA CORTE DE APELACIONES ACUERDA PRORROGAR LA VISITA DEL SEÑOR MALDONADO A LOS JUZGADOS DEL CRIMEN

Robos y otros delitos

EL AFFAIRE DE LAS 50 MIL LIBRAS

EN EL JUZGADO SUMARIANTE SE RECIBEN AYER NUEVAS DECLARACIONES Y ANTECEDENTES QUE VENDRAN A DAR MAYOR LUZ EN ESTE ASUNTO

En nuestras ediciones anteriores, hemos venido dando amplia cuenta acerca de las diligencias que está practicando el juez del 3er. Juzgado don Alfredo Rondanelli, con motivo de la instrucción del sumario sobre el asunto de las 50 mil libras esterlinas.

Ayer fuimos informados que en el Juzgado antes citado se habían recibido ese día copias de varias declaraciones tomadas en Valparaíso.

Al mismo tiempo se nos agregó, se han acumulado al proceso correspondientes nuevos antecedentes que vendrán a dar mayor luz en este sumario, que tanto ha preocupado la atención pública.

LA CORTE SUPREMA ACUERDA PRORROGAR LA VISITA DEL MINISTRO Sr. MALDONADO A LOS JUZGADOS DEL CRIMEN

TOMA ESTA RESOLUCION EN VISTA DE UN OFICIO ENVIADO POR ESTE MAGISTRADO, EN EL QUE DICE HABER CIERTAS IRREGULARIDADES EN LA PERCEPCION DE LAS MULTAS POR INFRACCIONES A LA LEY DE ALCOHOLES

Presidida por el señor don Abel Maldonado, anteayer celebró sesión la Corte de Apelaciones.

En esta reunión se dió cuenta de un oficio mandado por el Ministro señor Carreño Gómez con motivo de su visita extraordinaria que practica actualmente en los Juzgados del Crimen de esta capital.

En dicha comunicación, el Ministro en visita dice que de los antecedentes que obran en su poder, parece desprenderse, además de las exacciones ilegales, que es el objeto único de la visita, existen otros hechos que afectan directamente los intereses fiscales como puede ocurrir con la percepción de multas por las infracciones a la ley de alcoholes impuestas por los Juzgados del Crimen y su entero en las arcas fiscales.

A este respecto dice el señor Carreño Gómez que como él no tiene la autorización correspondiente para conocer de otras irregularidades fuera de las señaladas por la Corte, pide a esta corporación judicial se pronuncie a este respecto en el sentido que si lo autoriza o no para conocer en estas nuevas dificultades.

En esta situación, la Corte, en su sesión de anteayer, acordó prorrogar la visita del señor Carreño Gómez a fin de que conozca de las irregularidades antes mencionadas.

En esta misma sesión la Corte de Apelaciones tomó también conocimiento del informe enviado por el Ministro señor Felipe S. Urzúa, en que da cuenta del estado del juicio relativo a la herencia yacente de doña Antonia Marín.

A este respecto, la Corte acordó elevar el sumario correspondiente a la Corte Suprema.

Muerte a consecuencia de un atropello

A las 11.55 de la mañana de ayer, ha ocurrido en la calle Luis Acevedo, del barrio de la 5.a Comisaría, un atropellamiento que le costó la vida a la niñita Aurora Arriaza Celis.

Según las investigaciones policiales, a esa hora pasaba por ahí un carretón cervecero gobernado por Enrique Navarro Soriano, cuando de improviso salió de la casa signada con el número 3334 la niñita.

La pequeña víctima fué a estrellarse con una de las ruedas traseras del vehículo, la que le pasó por sobre el cuerpo, produciéndole una muerte instantánea.

COMPARENDO ENTRE INFRACTORES A LA LEY DE ALCOHOLES.—En la sala de despacho del juez del 3er. Juzgado don Alfredo Rondanelli, se llevó a efecto ayer un comparendo entre los infractores a la ley de alcoholes, durante la semana que desempeñara dicho juez el cargo de turno.

INFRACTOR A LA LEY DE RECLUTAS.—Ha sido puesto a disposición del juzgado de turno Carlos Reyes Reyes, aprehendido por la policía por infracción a la ley de Reclutas y Reemplazos.

POR ROBARSE UN PRENDEDOR.—Ayer ha sido puesto a las órdenes del juez de turno Armando Zárate Alegría, aprehendido a petición de la señora Jovita Molina de Pérez.

Esta señora acusa a Zárate que en compañía de dos individuos que huyeron, le robaron un prendedor de oro con brillantes, el que avalúa en la suma de 400 pesos.

JOYERIA Y RELOJERIA

DESIDERIO MELLA M.

30 - San Antonio - 30

Joyas y relojes en realización.
Gran surtido en maletines de señora en marroquí y plata.
Composturas de relojes.

DEFUNCION

El 26 del presente, fueron sepultados los restos, privadamente, de la señorita

HORTENSIA ASTORGA

fallecida el 24.

LA FAMILIA.

DEFUNCION

Federación Santiago Watt

Habiendo dejado de existir trágicamente el compañero federado

GERMAN ARANEDA ROJAS

(Q. E. P. D.)

invitamos a los miembros de esta institución a sus funerales que se efectuarán hoy a las 4 P. M. Sus restos serán conducidos desde la calle Bélgica N.o 69, a la Estación Alameda, de la cual saldrá un tren especial hasta Mapocho, de donde serán llevados a pie al Cementerio General.

Pedro García E., Presidente.— **Marcos Vera Chacón**, secretario.

DEFUNCION

Ha dejado de existir mi querida esposa

ETELVINA GONZALEZ

Ruego a mis amigos acompañar sus restos al Cementerio General, las 3 P. M., desde el Hospital San José.

Su esposo: **Oscar Contreras.**

DEFUNCION

Habiendo fallecido nuestra querida hijita

SILVIA MARIA

Sus restos serán sepultados privadamente.

Vicente Sepúlveda.— Rosario Murillo de Sepúlveda.

DEFUNCION

Habiendo dejado de existir mi querido esposo

FRANCISCO FIGUEROA M.

Sus restos serán conducidos al Cementerio General, hoy Domingo de su casa habitación, Av. Chile 523 (Vista Hermosa), 5 P. M.

Su esposa: **Sara Villalón de Figueroa.**

INDUSTRIAS Y COMERCIO

CAMBIOS BANCARIOS DE AYER

PLAZAS	Monedas	Valor de la £ a la par	Valor de la £ a la vista	CHILE 90 d. v.	CHILE vista	ESPAÑOL 90 d. v.	ESPAÑOL vista	ANGLO S. A. 90 d. v.	ANGLO S. A. vista	NAC. CITY 90 d. v.	NAC. CITY vista	GERMANICO 90 d. v.	GERMANICO vista	LOND. y RIO 90 d. v.	LOND. y RIO vista	FRANCES 90 d. v.	FRANCES vista	HOLANDES 90 d. v.	HOLANDES vista
LONDRES	Libra	1	1	36.70	37.—	36.70	37.—	36.70	36.95	36.70	36.95	36.70	37.—	36.70	36.95	36.70	36.95	37.70	36.95
PARIS	Franco	25.22	70.45	0.52	0.52½	....	0.52½	0.523	0.528	....	0.52½	....	0.53	0.52⅛	0.52½	0.52	0.52¼	....	0.526
HAMBURGO	Marco	20.43	—	....	....	....	00004¼	....	....	....	....	....	0.0004	....	....	....	....	....	0.00039
NUEVA YORK	Dólar	4.86	4.69	....	7.89¼	....	7.90½	....	7.90⅛	....	7.89	....	7.90	....	7.90	....	7.83	....	7.86½
ESPAÑA	Peseta	25.22	30.45	1.20½	1.21¾	....	1.21¾	....	1.21¾	....	1.21¼	....	1.22¼	....	1.21¾	....	1.21	....	....
ITALIA	Lira	25.22	94.—	0.39	0.39½	....	0.394	....	0.40¼	....	0.40	....	0.39¾	....	0.39½	....	0.39	....	0.399
ARGENTINA	Nacional	11.45	—	....	2.94	....	2.92¼	....	2.93	....	2.92	....	2.92½	....	2.92¾	....	2.91	....	2.512
AMBERES	Franco	25.22	81.75	....	0.45½	....	0.45¼	....	0.45⅝	....	0.45¼	....	....	....	0.45⅝	....	0.45	....	0.45½
SUIZA	Franco	25.22	25.25	....	1.46¾	....	1.46¼	....	1.46⅝	....	1.45½	....	1.46½	....	1.46½	....	1.45½	....	1.46½
HOLANDA	Florín	12.107	11.79	....	3.14¼	....	3.12	....	3.12	....	3.13	....	3.13	....	....	....	....	....	3.11
SUECIA	Corona	18.159	—	....	....	....	....	....	2.11½	....	....	....	....	....	....	....	....	....	....
NORUEGA	Corona	18.159	—	....	....	....	....	....	....	....	....	....	....	....	....	....	....	....	....
BOLIVIA	Boliviano	10.—	13.33	....	....	....	2.79	....	....	....	....	....	....	....	....	....	2.78	....	....
DINAMARCA	Corona	18.159	—	....	....	....	....	....	....	....	....	....	....	....	....	....	....	....	....

CAMBIO BANCARIO: 36 70; COMERCIAL: $ 36.40

1 DOLAR: $ 7.89¼; 1 FRANCO: 0.52; 1 PESETA: 1.20½ 1 LIRA: 0.39; 1 NACIONAL ARGENTINO: 2.94

PREMIO DEL ORO: 187.50%—UN PESO PAPEL VALE: 6 17|32d.

BOLSA DE COMERCIO

Movimiento

La primera y única rueda de ayer tuvo regular actividad y animación.

Se efectuaron negocios en Gas de Santiago, Chacaltaya, Vapores, Viña del Mar, Araca, Chilena de Salitres, Antofagasta, Gatico, Minera e Industrial, Nueva Elqui, Malvoa y Domeyko.

Las ventas realizadas en bonos carecieron de importancia.

Por lo que respecta a los precios, en los títulos de sociedades se observa casi la misma tendencia sostenida del Miércoles, quedando varios papeles con diferencias a favor.

FLUCTUACIONES. —Subieron: Banco de Chile, 3; Araca, 2 1|4; Chaclataya, 1|2; Disputada, 1 1|4; Gatico, 1|8; Lebu, 1|2; Llallagua, 2 1|2; Tocopilla, 1|2; Vacas, 1|2; Galicia, 1|4; Lastenia, 1|2 y S. A. de Vapores, 1|2.

Bajaron: Caja 6-1, 1|2; Máfil, 1|2; Malvoa, 1|2 y Viña del Mar, 1|4.

OPERACIONES DE AYER

UNICA RUEDA

40 Gas Santiago, 48
1000 Caja 8-1|2, 101 3|4
7000 Caja 8-1, 102
5000 Hip. 8-1, ex-cupón, 96
500 Chacaltaya, Abril 19, 16 3|4
400 Vapores, Abril 5, 37 1|4
100 Viña, Abril 5, 35
100 Araca, Abril 19, 158
200 Chilena Sal., Abril 19, 16 1|4
400 Chacaltaya, Abril 5, 16 3|4
500 Antofagasta, Abril 19, 53
200 Antofagasta, Abril 5, 52 3|4
400 Araca, Abril 9, 157 1|2
100 Chacaltaya, Abril 5, 16 7|8
200 Chacaltaya, Abril 19, 16 7|8
200 Gatico, Abril 19, 10 1|2
200 Gatico, Abril 5, 10 3|8
100 Minera, Abril 19, 25
500 N. Elqui, Abril 19, 19
100 Malvoa, Abril 5, 11

1500 Domeyko, Abril 5, 2 1|8

PRECIOS DE COMPRADOR O VENDEDOR AL TERMINAR LAS RUEDAS

TITULO	COMPRADOR Cantidad	COMPRADOR Precio	VENDEDOR Cantidad	VENDEDOR Precio
BONOS				
Caja 6-1	....	....	2,000	92½
Caja 7-1	....	....	27,000	94⅓
Caja 8-1|2	20,000	101⅝	30,000	101¾
Hipotecario 8-1 ex-cupón)	....	....	50,000	96
BANCOS				
Chile	100	215	....	....
Español de Chile	100	148	....	....
Hipotecario de Chile	10	655	....	....
Nacional	100	102	....	....
MINERAS				
Araca, Abril 19	....	....	200	157½
Chacaltaya, Abril 19	200	16¾	....	....
Colquiri, Abril 19	500	1	....	....
Disputada, Abril 19	300	61	....	....
Espino de Petorca, Abril 19	....	....	1,000	3
Llallagua, Abril 19	....	....	200	449
Máfil, Abril 19	....	....	200	66
Minera e Industrial, Abril 19	200	25	200	25½
Nueva Elqui, Abril 19	200	19	....	....
Nueva Elqui, Abril 5	....	....	100	19½
San Bartolo, Abril 19	500	13	200	13⅜
Santa Rita, Abril 19	....	....	200	7
Santa Rita, Abril 5	200	6½	....	....
Tocopilla, Abril 19	200	103	100	104
Tres Puntas, Abril 5	100	4½	....	....
Vacas, Abril 19	200	11¼	....	....
SALITRERAS				
Antofagasta, Abril 19	500	53	....	....
Antofagasta, Abril 5	....	....	200	53
Chilena, Abril 19	....	....	300	16½
Loa, Abril 19	200	88	....	....
Tocopilla	10	350	....	....
GANADERAS				
Gente Grande, Abril 19	50	30	....	....
Tierra del Fuego, Abril 5	100	94½	200	95¼
SEGUROS				
El Cóndor	....	....	90	20
INDUSTRIALES				
Cemento "El Melón"	....	....	100	39
Industrial	....	....	300	33
Electricidad Industrial	200	86½	....	....
Malvoa, Abril 5	....	....	300	11
Papeles y Cartones	50	130	....	....
Paños de Tomé	40	280	....	....
Tejidos El Salto	50	180	27	190
Viña del Mar, Abril 5	100	84¾	200	85
DIVERSAS				
F. E. a San Bernardo	....	....	30	122
S. A. de Vapores, Abril 5	100	37½	100	38
PETROLIFERAS				
Cacheuta	....	....	1,000	0.85
Rafaelitas, Abril 5	....	....	500	6¾
Rafaelitas, Abril 19	500	6½	....	....
CIERRE A LAS 12 M.				
Cambio	....	36.40	....	36.60
Oro	....	187.50.	....	188..
Libras por oro	....	12.60	....	12.40
Araca, Abril 19	....	157¼	....	....
Chacaltaya, Abril 19	....	17¼	....	....
Disputada, Abril 19, transacción.	....	62	....	....
Lebu, Abril 19	....	53½	....	....
Llallagua, Abril 19	....	445½	....	....
Máfil, Abril 19	....	....	....	65
Minera e Industrial	....	25	....	....
Tocopilla, Abril 19	....	103	....	....
Antofagasta, Abril 19	....	53	....	....
Galicia, Abril 19	....	38½	....	....
Lastenia, Abril 19	....	39⅝	....	....
Loa, Abril 5	....	89	....	....
S. A. Vapores, Abril 19	....	38	....	....

OPERACIONES EN VALPARAISO

UNICA RUEDA

400 Santa Rita, Abril 5, 6 3|4
1500 Galicia, Abril 19, 38 1|4
580 Lastenias, Abril 5, 39
5300 Lastenias, Abril 19, 39
300 Gatico, Abril 5, 10 1|2
300 Antofagasta, Abril 5, 52 1|2
700 Antofagasta, Abril 19, 52.77
900 Antofagasta, Abril 5, 52 1|2
900 Antofagasta, Abril 19, 52.78
300 Huanuni, Abril 5, 66
300 Huanuni, Abril 19, 56.40
500 Vacas, Abril 19, 11 1|2
24 Banco Chile a 218
800 Galicia, Abril 5, 38
1500 Galicia, Abril 19, 38.20
200 Vacas, Abril 5, 11 1|2
500 Lastenias, Abril 19, 39 1|4

CAMBIO

Vendedor 36.60 y comprador 36.40.

ORO

Vendedor 187.80 y comprador 187.50.

LIBRAS POR ORO

Vendedor 12.70 y comprador 12.50.

COTIZACIONES DE METALES

Cablegrama sobre cotizaciones de metales correspondiente al día de ayer:

Estaño, £ 219.0.0 al contado y 219.10.0 a plazo.

Subió, 3.0.0 al contado y 2.15.0 a plazo.

Cobre Standard, £ 74.17.6 al contado y 75.15.0 a plazo.

Subió, 1.0.0 al contado y 1.2.6 a plazo.

Plata, 32 15|16 d., bajó 1|16 d.

BOLSA COMERCIAL DE CHILE

UNICA RUEDA

5000 Domeyko 2 1|8, Abril 5
200 Huacho, 4 1|2, Abril 19
200 Huacho, 4 1|2, Abril 19
200 María Fca., 7 1|4, Abril 5
100 Santo Cristo, 5 1|2, contado
200 Santo Cristo, 5 5|8, Abril 5
300 Domeyko, 2 1|8, contado
200 Huacho, 4 1|2, Abril 19

100 Domeyko, 218, Abril 5

100 María Fca., 7 1|4, Abril 5

200 Marta, 1 3|8, Abril 5

VALOR DE LA £ EN DOLARES

Los cablegramas procedentes de Nueva York recibidos ayer en los Bancos de esta ciudad, indican las siguientes cotizaciones en oro americano:

Anglo Sud-Americano	4.68¼
Chile	4.69
Francés de Chile	4.68¾
Holandés	—
Londres y Río de la Plata	4.68⅜
National City Bank	4.68⅜

FERIA PEDRO DONOSO y Cía.

Huérfanos 1225.— Casilla 521.— Teléfono Inglés 3451.— Teléfono inglés de la Feria 339 (Estación)

Precios corrientes de la Feria de Animales del Jueves 39 de Marzo de 1923

Terneros de pie gordos, de $ 40 a $ 75.
Terneros de 1 año, mestizos, 90 a 120.
Novillos de 1 1|2 año, mestizos, 130 a 165.
Novillos de 2 años, mestizos, 135 a 240.
Novillos de 3 años, mestizos, flacos, 250 a 290.
Novillos de 3 años, mestizos, a media gordura, 300 a 350.
Novillos de 3 años o más, mestizos, gordos, 360 a 530.
Vaquillas de 1 año, mestizas, 80 a 125.
Vaquillas de 2 años, mestizas, 150 a 200.
Vaquillas de 3 años, mestizas, servidas, 220 a 370.
Vacas mestizas, dacas, 170 a 220.
Vacas mestizas, a media gordura, 240 a 320.
Vacas mestizas, gordas, 330 a 510.
Vacas paridas, mestizas, ñacas, 340 a 350.
Vacas paridas, mestizas, de lechería, 400 a 580.

Torunos a media gordura, 240 a 320
Torunos gordos, 350 a 400.
Bueyes flacos, 240 a 340.

MATADERO PUBLICO

ENCIERRA DE HOY

Ganador mayor		Ganado meno
Bueyes		Corderos
Novillos	42	Cerdos
Vacas	45	Terneros
En vara	298	
	43	
Total	428	Total

PRECIO DE LAS CARNES

Por k

Carne buey	1.a	1.15	a
Id. id.	2.a	1.00	a
Id. id.	3.a	0.40	a
Carne buey	1.a	1.15	a
Id. id.	2.a	1.00	a
Id. id.	3.a	0.40	a
Carne buey	1.a	1.15	a
Id. id.	2.a	1.00	a
Id. id.	3.a	0.40	a
Carne cordero	1.a	1.60	a
Id. Id.	2.a	1.30	
Id. Id.	3.a	0.80	a
Carne oveja	1.a	1.10	a
Id. id.	2.a	0.90	
Id. id.	3.a	0.40	a
Carne cabro		no hubo	
Carne cerdo	1.a	1.80	
Id. id.	2.a	1.60	
Id. id.	3.a	1.00	a
Grasa en rama		1.40	a
Sebo ovejuno		1.00	a
Cuero de buey		1.40	
Id. id. novillo		1.50	
Id. id. vaca		1.60	
Id. id. ovejuno docena		$ 86.00	a

Bueyes mestizos, a media gord 360 a 420.
Bueyes gordos, 420 a 480.
Bueyes mestizos, gordos, 500 a
Bueyes de trabajo, 350 a 420.
Bueyes mestizos, de trabajo, 450 560.
Caballos, 55 a 485.
Yeguas, 60 a 540.

Venta al peso

Novillos de embarque, 0.85 a 0. el kilo.
Novillos mestizos, gordos, 0. 0.84.
Bueyes gordos, 0.65 a 0.81.
Vacas gordas, 0.68 a 0.91.

AVISOS ECONOMICOS

AVICULTURA Y CULTIVOS

UVA POR ARROBAS DESDE 2.50 vende, entrega domicilio el depósito Unión Americana 257.

¡UVA! VENDE CHACRA "ANITA". El Blanqueado. Calle San Pablo. Precios módicos. 30-M

UVA BLANCA DE MESA, $ 2.20 arroba, vendo: Mapocho 3981. 2-Abril

INCUBADORAS IMPORTADAS, 110, 200 huevos, de ocasión vendo. Av. Salvador 896. M-30

GRAN INCUBADORA "SARTUrius Germania, flamante, funciona sin fallar nunca, y criadora igual marca y cualidades, vendo. Blanco Encalada 2241. M-31

POLLOS Y POLLAS RHODE ISland Red, seleccionados por raza y postura, véndense en un lote o pequeñas partidas. Av. Valdivieso 49, esquina Juana Arco (Recoleta). A—1.o

CANARIOS FINOS, VENDO BARAtos. Independencia 1151.

AUTOMOVILES Y CARRUAJES

ESCUELA PRACTICA DE CHAUFfeurs-mecánicos. Cursos rápidos, enseñanza por sus dueños, varias marcas. Vicuña Mackenna 386. 3-Junio

AUTOMOVILISTAS FORD: Ofrezco gran surtido de repuestos legítimos, con descuentos favorables al comprador. San Pablo 3236, próximo a Matucana. 23-Abril

NEUMATICOS, VULCANIZACIONES arreglos de pestañas y reparaciones en general lo mejor el Taller La Estrella. Brasil 25. B. 30-M

VENDESE AUTO OMNIBUS PARA 18 pasajeros. Verlo y tratar: Rodolfo Phillipi 36. De 7 a 9 A. M. 31-M

POR AUSENTARME, REGALO AUto alemán de lujo, siete asientos, patente de este año, cuatro cámaras de repuesto. Verlo: Gálvez 241. Tratar: Arturo Prat 53 y Olivos 740 31-M

FORD DOS ASIENTOS PERFECTO estado, vendo de ocasión. Doce Febrero N.o 30. 29-M

MOTOCICLETA INGLESA 3 1|2 HP. vendo $ 600. San Pablo 1657.

SE VENDE AUTO FORD, EN buen estado. Tratar: Alameda N.o 2892. M-30

POR AUSENTARME REGALO EN $ 4,000 auto alemán de lujo, siete asientos, patente de este año, cuatro cámaras de repuesto. Verlo: Gálvez 241. Tratar: Arturo Prat 53 y Olivos 740. M-31

VENDO CARRETELA APERADA, dos caballos. Borja 1399, esquina de Antofagasta. M-30

VENDO DOCHE PERFECTO ESTADO. Teatinos 738. 30-M

AUTO 5 ASIENTOS, RUEDAS alambre, buen estado, vendo barato. Vicuña Mackenna 357. 30-M

VENDO FORD: CARRERA 596. 2-Abril

AUTOMOVIL ELGIN TURISMO vendo, permuto victoria. Sotomayor 152. 29-M

CHASSIS FORD CON PARTIDA automática, ruedas de alambre, perfecto estado, compro. Indicar precio. Casilla 3444. M-31

SE VENDE UN BREACK DE CUAtro ruedas con arneses, en perfecto estado, para paseos de familia. Carrascal N.o 3499, una cuadra de Estación Yungay. M-30

VENDO BUEN COCHECITO 4 asientos, 2 ruedas, arneses y caballo, y un antejuego con resorte y eje, para victoria. Independencia N.o 2029

SE VENDE UN EJE DE CARREtela de ocasión. Echaurren 526. M-31

SE VENDE TONNEAU, COCHE dos ruedas, carretela y dos ruedas nuevas. San Bernardo, Freire 243.

AUTO CAMION 2 1|2 TONELADAS, en perfecto estado, vendo en 4,800 pesos. Verlo, de 12 a 4 P. M.—Cochrane 340. 30-M.

AUTOMOVIL PAIGE SE ARRIENda por horas, días o meses. Ahumada 232. Teléfono 931 o 182, Providencia. 30-M.

HUDSON MODELO "O" DE SIETE asientos vendo de ocasión. Erasmo Escala 2107. 30-M.

CHASSI FIAT PARA CAMION vendo de ocasión, Erasmo Escala 2107.

VENDO BREAK PUESTO Y FLECOS. San Alfonso 277. 30-M.

CARROCERIA HUDSON DE SIETE asientos, baratísimo vendo por el valor de $ 1,500. Erasmo Escala 2107. 30-M.

VENDO LA GONDOLA 982 PARA 20 pasajeros, en perfecto estado. Verla en el servicio. Alameda - San Francisco. 30—M

CARRETELA NECESITO. DIEZ DE Julio 1026. 30-M

COCHECITO CHICO VENDO, RUEdero, carrocero necesito. Matucana 887. M-30

REPUESTOS PARA OVERLAND, Dietuch, Mitchell, Ford, etc., vendo. Brasil 773. M-30

MOTORES FORD, DEVECHI, Overland, carrocerías, llantas, mazas, rolamientos, piñones, ejes, vendo. Brasil 773. M-30

BICICLETA REGALO, $ 200; BUEN estado. Santa Elvira 645.

NECESITO AUTO FORD PARA trabajar, alquiler, pago entregas anticipadas semanal o mensual. Avisar: R. Figueroa, Washington 1507.

AUTO 6 CILINDROS, SIETE asientos, rica marca, en perfecto estado de uso, vendo o cambio por un auto Dodge. Amunátegui 340. 31-M.

AMORTIGUADORES WESTINGhouse, en buen estado, vendo. Amunátegui 340. 31-M.

BREAK DE CUATRO RUEDAS con arneses flamantes, vendo barato. Delicias 2215. 1-A.

OCASION VENDO 2 BATERIAS DE 4 volts, especial para motos y auto camión cerrado, casi nuevo. Santa Isabel 180.

NECESITO ARRENDAR CARREtela aperada. Tratar: Vega San Diego. Pascadería, de 8 a 12 M.

$ 5,500 VENDO FLAMANTE AUTO 7 asientos, perfecto estado, carretela con caballo 750. Cochecito 650, otro 280. Patricio Lynch 886. M-31

MOTOCICLETA CLEVELAND VENdo o cambio por materiales construcción zinc, maderas. Tratar o escribir: Covarrubias 3447.

COCHE NUEVO, DOS RUEDAS, vendo ocasión. San Pablo 5568. M—31

ARRIENDOS (Necesitan)

DESEO ARRENDAR SITIO O CAsita, con entrada para carretón, cerca Plaza Italia. Lirigirse: Franklin 508. Ab-1.o

CASITA BAJOS, CUATRO O CINCO piezas, entre Bascuñán y Avenida España, necesito arrendar. Precio hasta $ 160. Pago trimestres anticipados. Casilla 2944. 2-A.

LOCAL PARA ESTABLO BARRIO Providencia tomaría en arriendo para fines de Abril. Avenida España 590. 30-M.

PARA 1.o DE MAYO NECESITO arrendar departamento o casa chica tres a cuatro piezas con dependencias ,prefiérese con jardincito o arboleda. Dirigirse indicando canon a P. S., Casilla 2557.

NECESITO UNA O DOS PIEZAS aseadas, independientes o a la calle. En barrio apartado. Prefiérese barrio Bellavista. Casilla 446.

AL SUR DE LA ALAMEDA NECEsita arrendar pieza amoblada, a la calle. Dirigirse a Alejandro Riveros. Correo Central. Ab-1

NECESITO CASA DESDE 200 HASta 500 pesos mensuales. Ofertas: M. E. Gómez, Bandera 84. M-30

ARRIENDOS (Ofrecen)

[illegible] Unión Americana 558

$ 200. ARRIENDO TERCER PISO. Monjitas 344. 1.o-Abril

ESPLENDIDO ALMACEN CON subterráneo y hermosa casa moderna arriendo, calle San Antonio al lado Daube. Tratar: Amunátegui 652. M-30-A

ARRIENDO CHALET CON 4 PIEzas, Rogelio Ugarte 1489. Tratar en N.o 1464. M-30

ARRIENDASE QUINTA MACUL 875, ocho piezas, hall, dependencias. M-30

SE ARRIENDAN 4 PIEZAS, EN $ 85. San Diego 2374. 30-M

ARRIENDASE DEPARTAMENTO 3-4 piezas, matrimonio sin niños. San Francisco 1576. M-31

ARRIENDO DEPARTAMENTO chico, persona honorable. San Diego 161 M-31

ARRIENDASE DEPARTAMENTOS independientes. Santa Rosa 353. M-31

$ 400 ARRIENDO CASA ALTOS moderna. Nataniel 537, muy cómoda y asoleada. Tratar. Nataniel 191. Ab-1

CON CASITA INDEPENDIENTE arriéndase espléndida esquina con mostrador y estanterías completas. Bulnes 62. Ab-1

ARRIENDASE DEPARTAMENTO 3 piezas en calle Vera; llaves en Recoleta N.o 1402. M-31

ARRIENDASE CASAS COMODAS bonitas. Tratar Santa Rosa 1399. Ab-1

ARRIENDASE BUENA CASA, CArros a la puerta, en Av. Club Hípico 862. Ab-1

ARRIENDASE BUENA CASA, REcoleta 845. Tratar, yerla 3 a 5. Ab-1

ARRIENDO PIEZA CON PENSION. Santo Dominfo 1150. M—31

PIEZA AMOBLADA. SERRANO 166.

SE ARRIENDAN ALTOS CATEdral 1694, esquina Riquelme. Llaves: Catedral 1698. A—1.o

$ 550 ARRIENDANSE ALTOS CAtedral 1692, casa moderna, limpia, todo confort. Tratar: 1686. A—1.o

ARRIENDO PIEZAS CON PENSION. Bulnes 29.

ARRIENDO CASA BASCUÑAN ESquina Lautaro, siete dependencias, todo servicio. A—1.o

ARRIENDO UNA CIGARRERIA: San Pablo 1059.

DEPARTAMENTO 3 PIEZAS, COcina, arriendo personas honorables. Carrera 660.

SE ARRIENDA DEPARTAMENTO de 4 piezas, baño, cocina y servidumbre. T8ratar: Huérfanos 2530. z 31-M

NICE FOUR APARTMENT, BATH, kitchen and servant, room inquiery. Huérfanos 2530. 31-M

$ 220, CASA TODA COMODIDAD. Huérfanos 2899. 31-M

$ 150, BAJOS CUATRO PIEZAS, fuera servidumbre. Esperanza 325. Tratar: Huérfanos 2899. 31-M

$ 80, CASA TRES PIEZAS BAJOS, fuera dependencias. Nataniel 1948. 31-M

$ 200, ARRIENDO TRES CASAS recién construídas, cal ladrillo; referencias: Avenida Milán 11. 1.o-Abril

SE ARRIENDAN ESPLENDIDAS oficinas en bajos. Bandera 682. 1-A.

FAMILIA HONORABLE OFRECE 1 o 2 piezas a persona sola o matrimonio. Andes 2968. 1-M.

ARRIENDASE SAN BERNARDO chalet seis habitaciones, piezas servidumbre. Barros Arana 480. Doscientos pesos mensuales. Tratar: Cochrane 1111, Santiago.

$ 25 ARRIENDASE PIEZA A MAtrimonio solo, sin familia. Gálvez 1368. 31-M

100 ARRIENDO CASA, ÑUBLE 612. Tratar: San Diego 1223.

LOCAL PARA INDUSTRIA CON extensa casa - habitación. San Diego 1854. 1-M

ALTOS, DIEZ DE JULIO 665; BAjos, Avenida Matta 83. M-31

DOY ARRIENDO DESDE 1.o MAYO a extranjeros, casa-quinta recién concluída, amplia galería, numerosas habitaciones, con baños, un paso carros 3 y 23. Avenida Leopoldo 1890. A-1.o

$ 10, 14, 17 SEMANALES ARRIENdo casitas. Chiloé 1740, Administración. Ab-1.o

GARAGE PARA UN AUTO, CON 2 piezas habitación se arrienda. Maestranza 1301. 1-Ab

ARRIENDASE CASA GRAJALES, frente Plaza Manuel Rodríguez. Tratar: Padura 313, esquina Grajales. M-31

120 ARRIENDASE CASA SEIS piezas, garage, galpón, sitio grande. Andes 4615.

¡EXTRANJERO! CERCA VICUÑA Mackenna, casa diez departamentos arriendo. Marcoleta 39. Ab-1.o

$ 160 ARRIENDASE ALTOS REcién edificados, seis piezas, galería, luz. Washington 1464. M-31

PUEDE USTED TENER CASA Grátis arrendando en la cité higiénica de San Francisco 328 que hace sorteos a los arrendatarios. Canon de $ 53 a $ 103. 2—A

$ 150, 170 CASAS 6 PIEZAS ENtregables. Esperanza 455. M—31

$ 125, 150 CASAS 5 PIEZAS CENtrales. Rosas 2203. M—31

$ 12 SEMANAL CASITAS CALLE, dos piezas. Santa Rosa 1496. M—31

$ 90 CASAS ESQUINAS, 5 PIEZAS. Santa Rosa 1496. M—31

$ 125 ALMACEN ACREDITADO, casa central. Rosas 2203. M—31

ARRIENDO DEPARTAMENTO 2, 3, 4 piezas, cocina. Carreras 654. M—31

$ 8 SEMANAL CASITAS INDEPENdientes, entabladas. Santa Rosa 1865.

ARRIENDASE CASA NUEVA DE 4 y 5 piezas y patio. Ñuble 498.

440 ARRIENDASE LA MAGNIFICA casa bajos. Serrano 333, próxima Alameda. M—31

CASA FRANCESA ARRIENDA piezas amobladas a caballeros solos. Serrano 164. M—31

ARRIENDASE DEPARTAMENTO 2 a 3 piezas. Rosas 1519. M—31

ARRIENDASE ALMACEN ABARROtes y bueno cualquier otro negocio. Gálvez 530. A—1.o

ARRIENDASE CASA $ 240, SIETE departamentos, galería vidrios, pisos encerados, luz eléctrica, gas industrial. San Diego N.o 852.

$ 260 COMODA CASA 7 PIEZAS, hall, baño, electricidad, gas industrial, recién refaccionada, arriéndase. Maipú 433. A—1.o

PROPIEDAD DIEZ DE JULIO 462, arriéndase.

BONITO DEPARTAMENTO arriendo. 10 de Julio 442.

ARRIENDO PIEZAS AMOBLADAS, balcones calle. Estado 153.

ARRIENDASE DOS O TRES PIEzas calle a profesional o caballero formal, otra interior amoblada, sin pensión. Agustinas 1564. 1-A.

BUENA PIEZA ARRIENDASE, luz. Pedro Oña 58. 31-M.

$ 90, $ 130 ARRIENDO CON LUZ, agua, casas nuevas, frente Avenida, dos, tres piezas empapeladas, mampara, cocina, patio, W. C. patente. Vicuña Mackenna 1471. 31-M.

BODEGA ESPACIOSA, VENTAJOsa y muy central, arriendo en Estado N.o 142. Tratar: Librería Tesche, Pasaje Matte 18, 19 y 20. 1-A.

ARRIENDO LA CASA GENERAL Velásquez 117-A.

SE ARRIENDA CASITA RECIEN terminada. San Diego 1847.

SE ARRIENDA ALMACEN CON HAbitación, recién terminado. San Diego 1847. 31-M.

EN CASA DE RESPETO ARRIENDO una o dos piezas. Santiago 1155.

ARRIENDO CASA 6 PIEZAS, COCIna, patio, baño y luz eléctrica. Tratar de 2 a 4. Matucana 625.

ARRIENDASE GRAN LOCAL, INmediato Plaza Armas. Pasaje Matte 40. 31-M.

LOCAL PARA NEGOCIO ARRIENdo, Avenida Matta 1452, casa 5 piezas, fuera servicio. Avenida Matta 1472.

ARRIENDASE EN ALONSO OVAlle 827, un departamento de dos o tres piezas, dos a la calle, con pensión y baño.

CASA ARRIENDO. PRAT, ELEUTErio Ramírez 946.

$ 190 ALTOS, JUAREZ, 7 PIEZAS; dependencias, vestíbulo. Tratar: Juárez 792.

$ 350 CASA ONCE PIEZAS. BULNES 664. M-31

SE ARRIENDA BUENA PIEZA A la calle, persona sola y seria. Vásquez 205. M-30

$ 150 ESPLENDIDA CASA OCHO piezas, hall, luz eléctrica, carros 30 puerta. Antofagasta 2884. M-31

$ 25 BUENA PIEZA, ARRIENDO. Maipú 82, segunda cuadra.

SE ARRIENDA CASA CON LUZ eléctrica, diez piezas. Molina 558.

LINDA PIEZA AMOBLADA, BALcón calle, ofrece matrimonio extranjero sin niños. San Francisco 205. M-30

ARRIENDO LOCAL PARA NEGOcio, con habitación. Cochrane 545. Tratar: Nataniel 143. M-30

$ 180 AV. FRANCISCO BILBAO Esquina Prado (Providencia), arriendo casa 5 piezas, luz eléctrica, huerto. Carros a la puerta. Tratar: Lira 151. M-.0

ARRIENDO CASA CON COCHERA. $ 60. General Velásquez 575. M-30

SE ARRIENDA UNA O DOS PIEZ a persona sola, o a matrimonio niños, en Constitución esquina Nueva Andrés Bello.

$ 180, ARRIENDO BUENA CA en altos, cinco piezas, deslinda Quinta Normal. Matucana 52 De 2 a 3.

ARRIENDANSE PIEZAS MA monio sin niños o caballeros. Diego 267.

ARRIENDO DEPARTAMENTO quier negocio. Mapocho 2436.

SE ARRIENDA CASA 2 PUER cortina, apropiada garage, bodeg taller de cualquier ramo. Lir N.o 818, entre San Diego y Ar Prat.

ARRIENDO PIEZAS AMOBLAD Huérfanos 2796. Se prefiere ext jeros.

ARRIENDO CASA PARA EL de Abril 250 y 220. Libertad 285.

CASITA CINCO PIEZAS, ARRI dase. Copiapó 1448.

SE ARRIENDA UN POTRERO ra siembras, de ocho cuadras, das, quince kilómetros Sant Tratar: Exposición 504.

ARRIENDASE SALON GRA San Diego 1558.

CASA FLAMANTE, RECOL 1271, doble línea de tranvías, piezas habitación y cuatro de vicios, dos patios, gas y electrici se arrienda en $ 350, con cont de dos a tres años. Para ver tratar en Recoleta 1207.

SE ARRIENDA DEPARTAM tres piezas a matrimonio sólo o ñorita sóla. Lacunza N.o 1414.

SE ARRIENDA UN GRAN LO para industria o bodega en V ría 1122. Tratar: al lado.

CASITAS 2 - 3 PIEZAS, REC construídas, servicios higiénicos eléctrica baño, arriéndanse 32, 5 y 80 pesos. Víctor Manuel 1532.

SE ARRIENDA LOCAL EN CA Almirante Barroso. Tratar: Agu nas 1808.

CASITAS $ 50, ARRIENDASE, ños, higiénica. Cité Modelo, Cas 472.

$ 500 MENSUALES ARRIENDA el espléndido almacén contiguo Esmeralda, con 3 puertas hacia foyer de este teatro. Apropiado ra negocio, bien presentado, pueda aprovechar las ventajas de enorme cantidad de gente que ac al teatro. Tratar: en la direcc del Teatro Esmeralda.

$ 120, BASCUÑAN GUERRERO A., arriendo espléndido almacén luz eléctrica y servicio. Llaves el 529-A. Tratar, sin comisión. rroso 260.

$ 450 BASCUÑAN GUERRERO arriendo espléndida casa en altos clén construída, doce departament gran hall, luz eléctrica y gas ind trial, toilette. Llaves en el 529. tar, sin comisión. Barroso 260.

SE ARRIENDA LA ESPLEND casa Brasil 34, desde 1.o Abril.

ESPLENDIDAS CASAS, TODO fort, arriéndase Victoria 747. las, de dos a cinco.

DEPARTAMENTO DE DOS P zas arriendo. Freire 590.

CASITA, $ 80 ARRIENDO. ECH zarreta 782. 30-M

$ 170 ARRIENDASE CASA. SOTOmayor 816. Tratar: San Pablo 270 esquina Sotomayor. 30-M

$ 180 ARRIENDO CASA HIGIENIca, luz eléctrica. Herrera 1136. 31-M

ARRIENDASE CASA CHICA. MAnuel Rodríguez 744. 30-M

MOLINO SE ARRIENDA O ACEPta socio técnico, con capital, situad cerca de Santiago, produce ochent quintales en las 24 horas, montad a la moderna, con fuerza hidráulica Dirigirse: Santiago, Casilla 1061. Molino. 30-M

ARRIENDASE DOS BUENAS PIEzas, balcón calle, persona sola Gálvez 487. 30-M

CASITA ARRIENDO $ 150, LAStra 1680. M-30

ARRIENDASE CASAS $ 140, LAS Heras 1630. M-31

ARRIENDASE CASAS $ 50, FRANklin 1025. M-31

$ 550 ARRIENDANSE ALTOS, CAtedral 1692. Casa moderna, limpia, todo confort. Tratar: 1686. M-30

$ 100 ARRIENDASE GAY INMEDIATO Castro, departamento a la calle. 30-M.

BUEN DEPARTAMENTO ARRIENDO. Matucana 1070. 30-M.

ARRIENDO CASA 4 PIEZAS, Y SITIO, San Cristóbal 471. Tratar: Bandera 243. M-31

ARRIENDO UNA PIEZA Y UN DEPARTAMENTO. Merced 851. A-2

CASA AMOBLADA, 1 DORMITORIO comedor, hall, baño, cocina, arriéndase, muy aseada. Coquimbo 1177. M-31

563 GALVEZ ARRIENDASE DOS piezas balcón calle a personas honorables. M-30.

SE ARRIENDA UN DEPARTAMENTO de tres piezas grandes y cocina y luz eléctrica en Chacabuco 731. 30-M.

$ 180 COMODO 3er. PISO, TRES piezas, cocina y lindo hall. Dardignac 613. 30-M.

180, 220 ARRIENDO COMODAS, flamantes casas, carros puerta, familias sin niños. Avenida Matta 600. 31-M.

SERRANO 580, UNA O DOS PIEZAS grandes, balcón calle, con o sin derecho cocina. 30-M.

$ 260 ARRIENDO CASA ECHAURREN 613. Tratar, Alonso Ovalle 1465. 31-M.

SE ARRIENDA CASA ESQUINA apropiada para negocio Arturo Prat 1597. Canon $ 250. Tratar, Compañía 1023. Abril 2.

ESQUINA MUY COMERCIAL SE arrienda, República 702. 30-M.

ARRIENDO UNA PIEZA A PERSONA sola. Matucana 640. M-31

ASIENTO SIDE-CART MOTO, compro o cambio por cajón acero.—H., Casilla 1241. 2-A.

EN CASA DE FAMILIA SE arrienda una pieza a persona seria, sin niños. Juárez 576. M-30

CASITA ARRIENDO $ 60, COLON 2045. M-31

ARRIENDO CASA PARA NEGOCIO, galpón, excelente situación comercial. Recoleta 2097. 30-M.

COMPRA-VENTA VARIAS

SUELERIA, CURTIEMBRE ANGORA. Betún "Essex" en frascos, excelente calidad. Suelas, cueros, pesos y medidas legítimas. Prat 189. 28 Oct. 1923

VENDESE UN MEDIDOR DE GAS de 30 luces dos ventanas fierro 2.30x1.30, un ventilador de fragua. Eyzaguirre 1244. 31-M

LANA, GRAN LIQUIDACION A $ 35 arroba. Curtiembre Angora. Arturo Prat. 1.o Nov. 1923.

LANA, LANA; LLEGARON GRANDES partidas para colchones y tejidos. Precios, más bajos de plaza. A. Prat 189. 1.o Niv. 1923.

VENDO DISCOS NUEVOS, BARATISIMOS. Carreras 415. Ab-2

VENDO CENIZA GARANTIDA DE puro huano para abono de plantas. Delicias 127. 30-M

DE OCASION VENDESE FLAMANTE baño para niño 8 años. Regalado $ 35. Almirante Barroso 69. Abril 2

SE VENDE INSTALACION COMPLETA para soldar en autógeno. Bulnes 778. M-30

COMPRO LUNCHERA GRANDE, en buen estado. Dirigirse: Huérfanos 1170. M-30

MANDOLINO NAPOLITANO VENDESE. Santa Rosa 528. 30-M

ESTUFAS PARA CHIMENEA, DE mármol o fierro, nuevas o usadas, cómprase. Huérfanos 1248 o casilla 200. 30-M

TALLER SOLDAR AL OXIGENO, realizo. Vicuña Mackenna 4. 31-M

VENDESE INSTALACION PARA quesos, con derecho al local y mercaderías. San Diego 1893. 30-M

SE VENDE ROMANA HOWE, 500 kilos. Arturo Prat 1556. 30-M

SE VENDEN BAMBUES Y MESA sastre. Diez de Julio 766. 30—M

COMPRO GASOMETRO ACETILENA y cañerías. Molina 148-B. 29-M.

COMPRO ROMANA DE OCASION, 300 a 500 kilos. Lira 983. M-31

SACOS USADOS VENDO. VERLOS de 11 a 12. en Monjitas 578. Ab-1.

MOSTRADOR ESTANTERIA. VENDO Eyzaguirre 1162.

CARBON ESPINO 1.a CLASE, $ 12.50 con saco, por partidas; 2.a, 11.50, puestos domicilio. Rancagua 79.

SE VENDE ESCALA MADERA CON balaustrada. Agustinas 1148. M—31

SACOS VACIOS CEMENTEROS DE un uso, compro. Castro 78. M—31

OCASION, COCINA PERFECTO estado se vende. Serrano 222. A—1.o

OCASION. MOSTRADOR Y ESTANTERIA flamante: 40 pesos. Juárez 640. M—31

VENDO BARATAS ROMANAS DE 120, 400 y 500 kilos, descansos de 2 1|2 para transmisión, bocines media patente, prensa estampar cañerías y piebas alcantarillado. Bulnes 216.

DISCOR VICTOR ENDO BARATO. Molina 546. 1-A.

COMPRO 40 METROS CAÑON NEGRO, 3|4. Casilla 971. 31-M.

$ 50 VENDESE LOTE 500 CAJAS cartón, surtidas, Pasaje Matte 40. 31-M.

VENDO COCINAS BARATAS.— E. Escala 3235. 1-A.

COCINA ECONOMICA Y MESA DE correderas vendo, Lautaro 2748 esquina B. Guerrero. 31-M.

VENDO DE OCASION GALPON zinc blanco buen estado, alambre para cierro 1.80 metro, Esperanza 50 B.

VENDO DOS PLANCHAS MARMOL, grande y grueso, Martínez de Rozas 3561. M-31

SE VENDE ALTILLO MADERA con buena baranda fierro, apropiada restaurant o cafetería; vidrios usos y catedrales para ventanas y escala con baranda fierro. Tratar desde Lunes próximo en Estado esquina Merced (Casa Costoya). A-1.o

ACCIONES Y BONOS

ACCIONES, BONOS, LETRAS, COMPRO y vendo. M. E. Gómez. M-30

ACCIONES "LA FLORIDA", SOCIEDAD minera, vendo mil quinientas M. E. Gómez, Bandera 84. M-30

LETRAS PROTESTADAS, SOBRE cualquier ciudad, compro y recibo en cobranza. M. E. Gómez. M-30

ACCIONES "COMPAÑIA GAS SANTIAGO", compro. M. E. Gómez, Bandera 84. M-30

ALHAJAS

¡¡NOVIOS!!: ARGOLLAS, ORO, 18 a 14 quilates, ofrece Relojería Sportman, $ 30. San Diego 780. Sucursal: San Diego 1523. 8-Abril

COMPRO JOYAS CUALQUIER VALOR, oro, platino y artículos plaqué, San Diego 460. A-24

COMPRO ORO, PLATA, PIEDRAS finas, boletos de empeño; trasformaciones de alhajas, composturas de relojes. Trabajos garantidos; precios módicos. Delicias 2552. 23-Abril

AL MEJOR PRECIO COMPRA PERMANENTEMENTE platino, oro, plata. Estado 56. A-28

ALHAJAS CON BRILLANTES grandes compro, permanentemente. Estado 56. Pago instantáneo. A-28

BRILLANTE GRANDE BLANCO, vendo barato Pernau. Dardignac 84, Casa 1. Ab-1

ANIMALES

3 CABALLOS GRANDES, BUENOS tiro solo, camión 2 ruedas, arneses, buen estado; 25 chanchos para cría, realizo. San Pablo 5266, media cuadra pasado Blanqueado. M-31

LINDA VACA GORDA, MESTIZA, holandesa con cría de año, preñada, vendo. Tratar: Román Díaz 1933. 31-M

VENDESE CABRA PARIDA, BUENA lechera. Jofré 220.

BONITO CABALLO TIRO SOLO.— Sazié 2970. 31-M.

VENDO BONITA YEGUA DE SILLA y montura redonda aperada. Esperanza 56 B.

VACAS PARIDAS. ACABA DE LLEGAR una nueva partida, todas de terneros chicos, muy buenas lecheras y mansas. Verlas: calle Antonio Varas 1243, esquina Antofagasta, Teléfono Inglés 346 Estación. M-31

COMPRA-VENTA NEGOCIOS

BODEGA DE FRUTOS DEL PAIS, vendo por fallecimiento del dueño, capital: $ 25,000 aproximadamente. San Pablo 3999. 31-M

VENDO PENSION, CON MUY BUENAS piezas para alojados. Chacabuco N.o 6. 0-M

VENDO ACREDITADO NEGOCIO abarrotes por irme fuera de Santiago. Baquedano 1001. M-31

VENDO DE OCASION LIBRERIA Y paquetería, con estantería, apropiada para relojería, botica y pastelería. Bascuñán 1013. 30-M

VENTAJOSO NEGOCITO DE ABARROTES y varios, vendo muy barato por ausentarme de Santiago. Dávila 964. 2-Abril

VENDO FRUTERIA Y VERDULERIA, por enfermedad. Alameda 2695, entre Libertad y Sotomayor. 30-M

SE VENDE ALMACEN DE ABARROTES, por estar enfermo su dueño. Delicias N.o 3491. 30-M

VENDO NEGOCIO ABARROTES, espléndida situación; arriendo regalado. Sama 1461. 30-M

VENDO ALMACEN ABARROTES, enfermedad dueño, buena posición, contrato largo. Benavente 498, esquina Toesca. 30-M.

SE COMPRA LAVANDERIA O NEGOCIO de poco capital. Razón: señor Navarra, Olivos 654. De 12 a 2, o por carta. M-29

ANTES DE REMATAR SU NEGOCIO, dirigirse Oficina "La Veloz", Bandera 345, Neftalí 2.o Arce, agente y martillero comercial. Tenemos encargos de comprar y vender varios negocios. Verdaderas oportunidades. M-30

HABIENDO COMPRADO A BONIFACIO Lorenzo, su negocio, Gálvez 1418, no respondo por deudas pasado tres días.—B. Espinosa. 30-M

VENDO PELUQUERIA, NATANIEL 861. 30-M.

POR AUSENTARME FUERA DE Santiago, vendo la acreditada Cafetería y Pastelería Asturias, San Diego 125. M-30

POR AUSENTARME DE LA CIUDAD vendo carnicería, carretela y dos caballos. Tratar: M. Infante esquina Santa Isabel 1301. M-30

VENDO TALLER MECANICO GARAGE Dunlop. Doce de Febrero 27. M-31

VENDO BODEGA FRUTOS DEL país. Girardi 1393. Tratar, de 8 a 10.30 A. M. M-31

HABIENDO COMPRADO EL NEGOCIO menestras del señor Maximino Gigón, no respondo por cuenta, pasado los tres días.— Bernardi Costazo Bernardi. M-31

VENDO BARATO NEGOCIO DE LICORES, al lado de conventillos. Santa Isabel 84. 30-M

ALMACEN: PORVENIR SEGURO, situación única, vendo, en 3,000. Molina 421. M-30

VENDO PASTERIA, FRUTERIA, CIGARRERIA. Lustrín. Ausentarme. Bandera 848. M-31

BOTICA ANTIGUA POR AUSENTARME vendo. Espléndido negocio. — Casilla 126, Valparaíso. 7-A.

VENDO ACREDITADO NEGOCIO abarrotes por cambio sociedad, Puerta gran cité, se da a prueba. San José, esquina Sucre 398. Ñuñoa. M-31

NEGOCITO MENESTRAS VENDO, precio costo: traspaso contrato arriendo. Teguaida 1774. M-30

POR NO PODERLO ATENDER vendo negocio central de abarrotes, cigarrería y frutería. Situado en Bandera 872. 31—M

VENDO DE OCASION FRUTERIA y verdulería; buena clientela. Avenida Matta N.o 1387. 30-M

VENDO PASTELERIA, POR VIAJE. San Diego 934. 31-M

FABRICA DE JABON VENDO EN plena producción local barato y grande, con contrato, Santa Elena 1558. 30—M

COMPRO LAVANDERIA, PREFIERO barrio Estación Central, Correo N.o 2.—Pedro P. Pérez. 30-M.

SE VENDE FABRICA DE MUEBLES con buenas máquinas, por tener que ausentarse el dueño; con facilidad en el pago. Casilla 135-D, J. B. M-4

VENDESE NEGOCITO POCO CAPITAL, calle Santa Isabel 366. M-3

VENDO RESTAURANT - BAR Y 2 billares, muy buena situación, por tener que salir del país. Delicias N.o 3457 y 3459. A—1

VENDO FRUTERIA Y VERDULERIA situación inmejorable. Eyzaguirre 1074. A—1.o

BOTICA POCO CAPITAL, VENDO. Irarrázaval 2571. A—3

ANTIGUA Y ACREDITADA PELUQUERIA vendo por no poder atender. Brasil 97.

BODEGA FRUTOS DEL PAIS vendo mejor situación San Pablo, con derecho a un amplio local, $ 2,000. San Pablo 2206. A—1.o

LAVANDERIA VENDESE, BUENA clientela, precio conveniente. San Pablo 1678.

PELUQUERIA VENDO MUCHA clientela, casa-habitación. Mapocho 2021. M—31

ESTABLO ACREDITADO CON MUY buenas vacas vendo. Maturana 722. 1.o-Abril

VENDO PENSION, CON MUY BUENAS piezas para alojados. Chacabuco N.o 6. 1-A.

VENDO NEGOCIO ABARROTES. Precio ventajoso. Nataniel 827. 1-A.

VENDO NEGOCIO DE ABARROTES, por no poderlo atender. San Francisco 856. 31-M.

SE VENDE PEQUEÑO NEGOCIO con derecho al local; espléndida situación. Recoleta 458. 1-A.

FABRICA DE DULCES, PASTELES y helados La Perla, Santo Domingo 2706. Plaza do Yungay, vendo por cambio de giro, precio $ 18,000. Verla y tratar con su dueño a cualquiera hora. 1-A.

POR ENFERMEDAD DE SU DUEÑO vendo bodeguita al detalle; poco capital, buena venta diaria. San Pablo 2256. 1-A.

VENDO PELUQUERIA BIEN SITUADA. San Pablo 2278. A-1

NEGOCIO ABARROTES DE PORVENIR, vendo. Datos: Nataniel 1104. 31—M

VENDO CARNICERIA POR NO poderla atender, buena venta diaria, doy utilidad comprobada, arriendo es barato. Chacabuco 54. M—31

VENDO EMPANADERIA DE HORNOS, motor eléctrico y sobadora. Ecuador 3440. A-2

DIVERSOS

HOJAS GILLETTE, NAVAJAS, TIJERAS, afílanse. Portal Fernández Concha Kiosko 9 1|2. 26-O-192

EL ANTIGUO DEPOSITO DE BOTELLAS y metales, Martínez de Rozas 2057, avisa a su distinguida clientela atenderá como siempre en su nuevo local, Almirante Barroso 831. A-31

A TEODORO PREISLER, HUERFANOS 2148, diríjase cuando necesite adquirir maquinaria. 31-M

SOLDADURA AL OXIGENO TODA clase metales. Especialidad en aluminio. E. Durret Avenida Matta 905 frente a Chiloé. 3-Abril

DENTISTA ALFREDO MUÑOZ LOBOS. Extracciones sin dolor; somnoformo, puentes, placas. San Diego N.o 307. Mayo 15

MODISTA G. M. DE CAMPS. SANTA Rosa 259. Se cortan moldes y se hacen medias confecciones. M-31.

LAVANDERIAS, PASTELERIAS, Papel imprenta, diecinueve pesos veinte centavos resma, quinientas hojas, diecinueve kilos, órdenes: Lefrank. Pensión El Globo. Artesanos 761. M-31

SEÑORA: NO PIERDA SU SOMBRERO o paraguas descompuestos, La Paragüería Tupinambá: Esmeralda 871, las compone, moderniza económicamente. Además, compone muñecas. 31-M.

COMPRO DENTADURAS, DIENTES usados; pago mejor precio. Arturo Prat 515. 30-M

EN LA MUTUAL DE LA ARMADA y Ejército, Condell 345, Valparaíso, se necesita a doña María Conejeros Conejeros para pagarle un seguro de vida. 30-M

COMPPRO DENTADURAS, DIENTES usado. Pago alto precio. San Pablo 2571. 31-M.

COMPRO LANA HILADA. C. M., Correo 13. 31-M.

GRATIFICARE A QUIEN DE NOTICIAS del hijo de Violeta Browne Fernández. Vicuña Mackenna 647. M-31

EL Sr. CARLOS CAMPBELL HA traspasado la marca "Himalaya" para té, a los señores Huth y Cía. A—9

PASTA PARA RODILLOS COMPRA imprenta Blanco y Negro.

ENSAYO MINERALES COBRE: Avenida Chile 1007. 1.o-Abril

EXPOSICION DE OLEOGRAFIAS finas y grabados al acero, en colores; la mejor fabricación del mundo. Todos tamaños. Paisajes, religiosos, flores, motivos diversos, variedades de gran gusto. Algunos con preciosos marcos. El importador vende desde uno a precio más bajo que lo que costaría hoy en Alemania. Muy adecuado para regalo. Casa particular, Gálvez 216. M-30

AL COMERCIO: COBRANZAS Atrasadas, tramítanse rápidamente. M. E. Gómez, Bandera 84. A-4

HOTELES Y PENSIONES

NO HAY QUIEN PUEDA COMPETIR con la Pensión "El Plata", de Camilo Rochil, San Pablo 1171. Desde hoy doy almuerzo o comida, 5 platos, comida sana, abundante, postre y café con media botella de vino Santa Carolina; sólo por $ 2. ¡Ver para creer! A-1.o

EN CASA DE FAMILIA SE arrienda pieza amoblada con pensión. Grajales 2164. A-3

A PERSONAS DECENTES ARRIENDANSE cómodas piezas con o sin muebles y pensión. Se dá pensión de mesa. Recoleta N.o 409. M-30

¡¡ATENCION!! 110 PIEZAS AMOBLADAS, desde $ 2.50. Comida con vino, $ 2. Gran Hotel Buenos Aires, de Luis Carbone, Delicias 2921. Jun. 20

ARRIENDASE PIEZAS, CON PENSION a jóvenes solos. Arturo Prat 226. 3-A

ESPLENDIDAS PIEZAS AMOBLADAS, balcones; calle con pensión, Sto. Domingo 1030. M-31

CENTRALISIMO ARRIENDANSE piezas, con pensión; días, meses. Catedral 1257. 1.o-Abril

PENSION DE MESA EN CASA DE familia, doy. Maestranza 156. 6-A.

PIEZAS AMOBLADAS, PENSION, [illegible] 581. A-1.

LA NACION
Y
LOS TIEMPOS

a fin de dar mayores facilidades al público, ha instalado una nueva Agencia de Avisos y suscriciones en

Brasil N.o 4

Permanecerá abierta todos los días, desde las 8 de la mañana hasta las 9 de la noche.

ARRIENDO BUENAS PIEZAS A JOVENES empleados, con pensión. Precios módicos. Av. La Paz 464. 2-A.

EN CASA DE FAMILIA ARRIENDANSE piezas con pensión a matrimonio o jóvenes. Maestranza 156. 6-A.

APPARTEMENTS A LOUER. PENSION facultative. Lira 154. 5-Abril

CON PENSION, ESPLENDIDAS piezas balcón calle. Campo Marte 79. 31-M

PENSION, PIEZAS AMOBLADAS, 90. San Pablo 1711. 29-M

ARRIENDANSE PIEZAS CON SIN pensión, jóvenes o matrimonio. Juárez 697. 30-M

ALTOS TEATRO UNION CENTRAL, entrando (lado derecho, ascensor 3.er piso), arriéndase dos piezas, con o sin muebles, con o sin pensión a matrimonios o caballeros. 31-M

PIEZAS AMOBLADAS, BALCON A la calle, con pensión. Ofrécese. Recibo pasajeros de provincias. — Chacabuco N.o 6. A-2

PIEZAS Y PENSION OFRECENSE a matrimonios. Carmen 79. Ab-1

JOFRE 302, ESQUINA MAESTRANZA, ofrezco regia pieza muy buena pensión; otra chica para estudiante. M-31

PENSION DE MESA, A UNO O DOS jóvenes, daría familia sin pensionistas. Rancagua 60. M-30

EN CASA DE FAMILIA SE arriendan piezas, con pensión. San Diego N.o 65. 31-M

EN CASA EXTRANJERA ARRIENDASE pieza amoblada, con pensión. Santo Domingo 642. 31-M

CENTRAL SE ARRIENDAN PIEZAS balcón calle a matrimonio o caballeros, buena comida. Alameda 777. 30-M

LUJOSA CASA RESIDENCIAL, ESTADO 75. Regios dormitorios. Excelente comida, confort, higiene. Teléfono 3705. Dase pensión mesa. M-30

FAMILIA HONORABLE SIN PENSIONISTAS, arrienda lindo departamento o pieza con o sin pensión. Serrano 464. Ab-3

MOLINA 152, CASA SERIA, SIN pensionistas arrienda piezas o departamento, con o sin pensión. M-31

FAMILIA OFRECE PIEZA BALCONES, con sin muebles, pensión. Tarapacá 862.

ARRIENDANSE PIEZAS PENSION. Serrano 209. M—31

EN CASA DE FAMILIA HONORABLE sin pensionistas se arrienda una o dos piezas con pensión, a caballeros o matrimonios solos. Diez de Julio 1238. A—1.o

PIEZA PENSION MESA, DOMICILIO, precios muy bajos. Santa Rosa 217. A—1.o

SE DA PENSION CON O SIN PIEZAS. Rosas 1519. M—31

ARRIENDO UNA PIEZA CON pensión. Eleuterio Ramírez 1421.

ARRIENDANSE DOS PIEZAS CON o sin pensión. Avenida Matta N.o 450.

ARRIENDO PIEZAS Y DEPARTAMENTOS con o sin pensión. Matucana 39.

PENSION, PIEZA, AMOBLADA, desde 100, familia. Gálvez 149. 31-M

ROSAS 1628, ENCONTRARAN pensión, con sin muebles; lindas piezas calle; matrimonio, caballeros. 1-A.

EN CASA HONORABLE CENTRAL, ofrécense magníficas habitaciones amobladas, con buena pensión. Moneda 840. 31-M.

POLONIA A. VIUDA DE LARENAS, dueña del Hotel San Fernando, en Pichilemu, recibe pensionistas honorables en ésta, calle San Ignacio 137. Piezas y comida excelentes. 31-M.

FAMILIA RESPETO OFRECE ESPLENDIDAS piezas, balcones, pensión. Catedral 2429. 1-A.

CASA RECIEN ESTABLECIDA, que desea acreditarse, ofrece pensión a personas honorables; atención esmerada, precios módicos; piezas con o sin muebles. Molina 360. 2-Abril

ARRIENDASE PIEZA, BALCON A la calle, a propósito para un joven estudiante, con sin pensión. Moneda 815. 1.o-Abril

SAN DIEGO 103, $ 80, EXCELENTE pensión mesa. Piezas, balcón, con sin muebles. 2-Abril

PENSION PIEZAS AMOBLADAS, $ 90. San Pablo 1714. 31-M.

ARRIENDO PIEZA BALCON CALLE con pensión, matrimonio o personas serias. Bascuñán 262.

$ 100, BONITA PIEZA BALCON con luz y buena pensión. Amoblada $ 110. Huemul 406. Esquina Cóndor. 31-M

LINDAS PIEZAS CON BALCON calle, con pensión, arrienda casa familia. Av. España 288. M—31

PENSIONISTAS DE MESA HONORABLES, acepta familia respetable, $ 110 mensuales. (Casi Plaza Armas). Escribir: Casilla 2268. M-30

CON PENSION ARRIENDO ESPACIOSAS piezas. Almirante Barroso 69. M-30

FAMILIA OFRECE PIEZAS AMUEBLADAS, con, sin pensión, caballeros o matrimonios Castro 436. A-2

CASA EXTRANJERA ARRIENDA departamento a la calle, con pensión, baño, teléfono. Compañía 1283. A-1.o

DEPARTAMENTO CON, SIN MUEBLES, buena pensión. Carmen 135. M-31

CASA FAMILIA RESPETABLE arriéndanse dos piezas con pensión. Cueto 577. Ab-2

CENTRALISIMO, ESPLENDIDAS piezas, con pensión, ofrece familia distinguida. Rosas 1065. 31-M

ESPLENDIDAS PIEZAS CALLE, con pensión, matrimonio, familia. Moneda 1324. 2-Abril

RESPUESTAS A NUESTROS LECTORES

LAS PERSONAS CUYAS CONSULTAS NO APAREZCAN RESUELTAS EN EL DIARIO, SERAN ATENDIDAS PERSONALMENTE POR EL REDACTOR DE LA SECCION, LOS DIAS LUNES, MIERCOLES Y VIERNES, DE 5 A 5 1|2 DE LA TARDE.

DERECHOS HEREDITARIOS DEL HIJO NATURAL

Iris, Santiago. — Soy hija natural, mi padre ha muerto hace poco y sólo ha designado como herederos en su testamento a su esposa legítima y a sus tres hermanos también legítimos. En tales condiciones, ¿tengo yo derecho a tomar alguna cuota de la herencia?

—La terminología del Código no concuerda desgraciadamente, en esta materia, con la terminología vulgar, lo que da origen a una lamentable confusión de las expresiones "hijo legítimo e hijo natural", que tienen en estricto derecho una significación diversa.

Si usted está efectivamente incluída en esta última categoría, es heredera legitimaria y debe tomar, en conformidad a las disposiciones del artículo 1181 del Código Civil, la mitad de los bienes que constituyen la herencia, cualesquiera que hayan sido las disposiciones testamentarias de su señor padre.

CEMENTO PARA LADRILLOS REFRACTARIOS

Industrial agradecido, Valparaíso. —¿Qué sustancia, mezcla o cemento se usa para pegar los ladrillos refractarios de un horno de alta temperatura?

—Las fórmulas que siguen, sirven perfectamente para el objeto expresado:

	Partes
1.o) Arcilla	16
Arena	8
Cal apagada	2
Bórax	1
Agua, cantidad suficiente.	

	Partes
2.o) Arcilla	20
Limaduras de hierro	8
Manganeso	4
Bórax	2
Sal común	1

DELITOS COMETIDOS POR MENORES DE EDAD

Madre angustiada, Santiago. — ¿Castiga la ley los delitos cometidos por un niño de 14 años? ¿Si los castiga, dónde cumplen su condena?

—Los menores de diez y seis años, y mayores de diez, están exentos de responsabilidad criminal, a no ser que conste que han obrado con discernimiento.

Si la excención no tiene lugar, se impondrá al menor una pena discrecional, pero siempre inferior en dos grados por lo menos, al mínimum de la señalada por la ley para el delito de que fuera responsable.

En conformidad a las disposiciones de un decreto de 30 de Diciembre de 1896, tales delincuentes deben cumplir su condena en la Casa Correccional de esta ciudad.

PARA PEGAR MARMOL

Marmolista, Santiago. — Agradeceré a usted se sirva indicarme en su sección Preguntas y Respuestas, con qué solución o cemento puedo pegar un mármol rosado.

	Gr.
Cemento Portland	12
Cal apagada	6
Arena fina	6
Tierra de infusorios	1

Se mezclan estas materias y se forma con ellas y silicato de sosa una pasta densa. Se aplica en frío; al cabo de 24 horas el cemento se ha endurecido.

LA NICOTINA Y EL TABACO

Un fumador, Santiago.— ¿Cómo quitar al tabaco la nicotina que contiene?

—Se han imaginado diversos medios para quitar al tabaco sus principios tóxicos, y con tal objeto se han propuesto baños con agua oxigenada y amoníaco; pero como en ellos el tabaco pierde su aroma, se prefiere hacer pasar el humo a través de algodón impregnado de materias que se apoderen de la parte nociva. El doctor Thaus asegura que el percloruro de hierro da con este objeto óptimos resultados.

JUICIO DE DIVORCIO

Un interesado, Santiago. — Muy agradecido le quedaré a Ud. si tiene a bien indicarme la duración aproximada de un juicio de divorcio.

—No es posible determinar ni siquiera aproximadamente el período de duración de los litigios judiciales. Depende de la acción que se ejercita, de la naturaleza y número de los incidentes que se promuevan durante la secuela del juicio, y de la mayor o menor dilación de las partes, de la evacuación de los trámites establecidos por la ley.

Las contiendas sobre nulidad de matrimonio y sobre divorcio perpetuo, se sustancian conforme a las reglas del juicio ordinario, y es preciso, en consecuencia, que transcurra un período relativamente largo de tiempo, antes de obtener de los tribunales que conocen del asunto una resolución definitiva.

Los juicios de divorcio temporal se someten por el contrario en su tramitación al procedimiento sumario; deducida la demanda, el tribunal cita a las partes a la audiencia del quinto día hábil, y con el mérito de lo que en esta audiencia se exponga, resuelve la contienda o recibe a prueba la causa por el término de ocho días.

ZENON.

ARRIENDASE CENTRALISIMO, piezas, sin muebles, con sin pensión. Teatinos 56. 31-M

CASA FAMILIA OFRECE BUENAS piezas con pensión, Agustinas 2066, esquina Brasil. A-2

ESTUDIANTES: OFRECESE PIEZAS centralismas con pensión, precios módicos. San Francisco 151. M-31

PIEZAS CON PENSION ARRIENDANSE. San Francisco 367, altos. Abril-3.

SE ARRIENDAN SALONES, CALLE a matrimonios o caballero, con o sin pensión. Maestranza 42. 30-M.

CASA FAMILIA SE DA PENSION de mesa. Fariña 424. 30-M.

PIEZA PENSION AVENIDA CONDELL 248. 30-M.

FAMILIA HONORABLE OFRECE pieza amueblada, pensión. Gálvez 267. 30-M.

ARRIENDO PIEZA PENSION, JOVEN, con o sin muebles. Santa Filomena 119. 31-M.

CASA FAMILIA RECIBE ESTUDIANTES de provincias. Matucana 30. 2-A.

PIEZAS CON PENSION. GALVEZ 134. 31-M.

SEÑORA OFRECE PENSION PIEZA balcón, baño, caballeros, matrimonio. A. Prat 66. 31-M.

PIEZAS PENSION OFRECESE personas honorables. Matucana 30. Abril 2.

ARRIENDO DEPARTAMENTO INDEPENDIENTE. Recibo pensionistas de mesa. Eleuterio Ramírez 641. 31-M.

ARRIENDO COMODA PIEZA Y pensión. Precio módico. Prat 212. 31-M.

DOS O TRES PIEZAS BIEN AMOBLADAS, balcones calle, electricidad, baño; con o sin pensión, arriéndase. Moneda 821, cuatro cuadras Plaza Armas. 30-M.

CERCA PLAZA ITALIA, EN RANCAGUA 60, familia sin pensionistas, daría piezas a la calle, pensión a matrimonio o dos jóvenes; baño, electricidad. M-31

OFRECESE BUENAS PIEZAS, CON pensión. Carmen 79. 1.o-Abril

ARRIENDO UNA PIEZA AMUEBLADA, pensión. Campo Marte 89, casa 9. 30-M.

EN CASA FAMILIA, ARRIENDO pieza con pensión a persona honorable. Inmediato Pedagógico. Philippi 67. 30-M.

PIEZAS PENSION CON SIN MUEBLES, es arriendan. Unión Americana 349. 31-M.

ESTUDIANTES PEDAGOGICO Y Aplicación encontrarán pieza, pensión mesa. Bulnes 25. 30-M.

CON PENSION ARRIENDO ESPLENDIDA pieza balcones o departamento. García Reyes 80. 30-M.

CON PENSION ARRIENDO UNA O dos piezas calle, altos. Santo Domingo 2406. M-30

INSTRUCCION

SEÑORITA PROFESORA NORMALISTA ofrécese para enseñar niñitos o niñitas. Dirigirse por carta O. R. E. San Ignacio 247. 7-A

INSTITUTO INTERNACIONAL de Enseñanza Técnica, Delicias N.os 2184 y 2314.—La matrícula está abierta. Las clases se iniciarán el 2 de Abril, con los siguientes cursos: Piano, solfeo, teoría, pintura, bordados, choapinos, tejidos en general, moda, sombreros y escritura a máquina. Los cursos de idiomas principiarán a funcionar el 10 de Abril. Solicite prospectos. A-10

LICEO MUSICAL SANTA CECILIA, único establecimiento musical. Arturo Prat 251-253. Internado para señoritas de provincias. Humanidades gratis para las internas. Se enseña teoría, armonía, composición, piano, canto y violín, danzas clásicas, idiomas. Profesorado del Conservatorio. Exámenes válidos. Pida prospectos. 4-Abril

LICEO "SANTIAGO". GALVEZ 139. Teléfono 704. Humanidades, preparatorias, kindergarten, sistemas concéntrico, antiguo. Profesorado universitario. Internado, mediopupilaje, externado. Clases empiezan 12. Inglés obligatorio. Solicítense prospectos. 8-Abril

INSTITUTO TECNICO COMERCIAL de Chile. Gálvez 135, Teléfono 704. Cursos normales, contadores comerciales, generales, especiales; plan institutos fiscales; clases empiezan 12. Formación quinto curso nocturno gratuito comercial. Títulos válidos. Matrícula abierta. Prospectos. 8-Abril

PROFESORA NORMALISTA OFRECESE para enseñanza niñitos o niñitas. Cóndor 1312. 31-M.

SEÑORITA PROFESORA DE PREPARATORIA, necesítase. Huérfanos 1657.

LICEO CHILENO. PLAZA YUNGAY, Señoritas, niñitos, matrícula abierta. Kindergarten, preparatorias, humanidades; profesorado titulado, competente, modas, música, exámenes válidos; internado, externado. 1-A.

ESCUELA NACIONAL DE MASAJISTAS. Apresurarse. Pídanse prospectos. Estado 363. A-2

¡OJO! ESCRITURA MAQUINA, CONTABILIDAD, taquigrafía, idiomas, comercio. Rapidez, comprensión, economía. Personalmente y por correspondencia. Otórganse títulos. Pídanse prospectos. "Escuelas Comerciales Sud-América". Estado 363. M-30

LIBROS Y ESTAMPILLAS

LIBROS COMPRO, SAN DIEGO 105. Ab.—3

ANATOMIA POR TESTUT, COMPRASE. San Diego 279. 31-M.

COMPRO COLECCION BOLETINES oficiales del Ministerio de Guerra de los años 1911 a 1918, inclusive y Reglamentos en uso en el Ejército. Dirigirse: Castro 354. M-31

VENDO ANATOMIA TESTUT, TOMOS grandes. Santa Elena 956. 30-M.

TEXTOS DE ESTUDIOS, ARTICULOS de escritorio y útiles para colegiales, dibujantes, ingenieros y pintores, ofrece a precios bajos la Librería Tesche. Acaba de recibir pizarras inquebrables. Pasaje Matte 18-20. 1-A.

COMPRO LIBROS, REVISTAS, ESTAMPILLAS. San Diego 143. 1-A.

$ 50, VENDESE LOTE 500 REVISTAS surtidas nacionales y extranjeras. Pasaje Matte 40. 31-M.

ANATOMIA POR TESTUT, COMPRO. Arturo Prat 1551, casita 22. M-31

ESCUELA SUPERIOR MUSICA, DECLAMACION. Profesores señores Paoli, Fischer, Ferroni Carlini, Martínez, Traversari, Valencia. Enseñanza moderna, programa Conservatorio; exámenes diplomas, honorarios módicos. Matrícula: Delicias 340, 4 a 6 de la tarde. Ab.—13

LICEO AMERCANO PARA NIÑAS.— Santa Rosa 446.— Matrícula abierta. Recibe internas, mediopupilas, externas, Kindergarten, preparatorias y humanidades completas. Profesorado titulado y competente, y atención esmerada. Clases funcionando. Pídanse prospectos. Casilla 2749.— Laura Vargas R., directora. 5-A.

APROVECHE BIEN SU TIEMPO Y dinero, estudiando en la Escuela Superior, Música, Declamación, con profesores competentes, plan Conservatorio, enseñanza moderna progresiva. Matrícula. Delicias 340. 4-6 P. M. 13-A.

INSTITUTO SAN MARTIN.— SAN Martín 64. Teléfono Inglés 213. Internos ,medio-pupilos, externos. Humanidades, preparatorias, Kindergarten. Profesores de Estado. Exámenes válidos en el establecimiento. Profesorado, señores: Ernesto Melo Aguirre, Agustín Rivera, Aliro Aceval, Esteban Mora, J. Cuadra Gormaz, Filidor Herrera Lagos, M. Fuentes, R. Barría Oyarzún, etc. Pídanse prospectos. Matrícula abierta. M-30

TAQUIGRAFIA, MECANOGRAFIA, Academia "Pitman". Maule 1075. 23-Abril

ACADEMIA "FAUSTINO ARIAS", Cueto 268. Enseñanza piano, canto, violín. Profesorado Conservatorio, Exámenes válidos. A-17

ABRENSE EN EL LICEO MUSICAL Santa Cecilia, Arturo Prat 251-253, clases de pintura, dibujo, cestería, bordados a máquina, artístico, en blanco, sombreros, corte y confección. Pida prospectos. 4-Ab.

INSTITUTO MODERNO, COMPAÑIA 1371. Kindergarten, Preparatorias, Humanidades, Matrícula abierta. Prospectos. 31-M.

INSTITUTRIZ FRANCESA SEPA piano para el campo, necesito. Delicias 2266. M-30

SEÑORA O SEÑORITA INDEPENDIENTE pueda enseñar niñita chica una hora diaria, doy pieza con luz. Av. Las Quintas 599. M-30

PREPARO BACHILLERES INGLES precio módico. Gálvez 144 A. 30-M.

TAQUIGRAFIA PITMAN EMPIEZAN las clases el 1.o de Abril. Curso especial para señoritas. Serrano 205. 31-M.

CONTABILIDAD EXTRANJERO atiendo contabilidades. Casilla 6112. 1.o-A

CONTABILIDAD COMPLETAMENTE gratis enseño. Casilla 6112. 1.o-A

ESCUELAS INDUSTRIALES PARA obreros sostenidas por la Sociedad de Fomento Fabril.—Los cursos de Electricidad, Mecánica, Dibujo Industrial y Curso de Edificación y Materiales de Construcción, funcionan en la calle de Manuel Rodríguez N.o 675, entre Santo Domingo y Rosas. De 8 a 9 de la noche continúa abierta la matrícula de estas Escuelas. Para ingresar a los cursos preparatorios de Matemáticas y Dibujo, es indispensable saber correctamente las tres primeras operaciones de aritmética. Las clases son todas las noches, de 8 a 10, menos los Sábados y Domingo; principiarán el 2 de Abril. También está abierta la matrícula para los cursos de Dibujo Ornamental (Sección de Hombres y Sección de Mujeres) que funcionan en la calle de San Antonio esquina de Moneda, de 8 a 9 y media de la noche. 30-M.

PROFESORA DE FRANCES NECESITA Liceo en Chillán. Dirigirse: Casilla 396. Ab.-2

SECCION MUSICAL DEL COLEGIO Europeo, para señoritas, Delicias 2266. Teléfono 1388. Matrícula abierta para los cursos de Teoría, Armonía, Piano, Canto, Violín, Arpa, Cítara, Italiano, Historia de la Música. Profesorado del Conservatorio Nacional. Exámenes válidos. Curso especial *Miércoles y Sábados*, para señoritas de afuera. Abril 6

COLEGIO EUROPEO PARA SEÑORITAS. Fundado el año 1901. Delicias 2266. Teléfono 1388. Humanidades completas. Exámenes válidos. Es Sección Infantil y preparatorias recíbense niñitos. Francés é inglés obligatorios, internas, medio pupilas, externas. Música con exámenes válidos. Profesora del Conservatorio Nacional. Pídase prospectos. Abril 6

DEMOISELLE FRANÇAISE DONNE leçons français. Très bon enseignement. Clasificador 67. Correo Central. A-3

ANTIGUO LICEO PEDAGOGICO DE los profesores de Estado, fundado 1899. San Diego 114. Local moderno e higiénico. Kindergarten, preparatorias, humanidades. Externos, medio - pupilos, internos. Matrícula abierta. Abril

INSTITUTO ERCILLA, AVENIDA España 32. Regentado por sacerdotes Profesores Estado. Kindergarten, preparatorias, humanidades. Alumnos internos, medio-pupilos, externos desde 5 años. Matrícula abierta. A—

PROFESORA OFRECESE PARA hacer clases particulares de humanidades, francés, piano, bordados. Alameda 777. 30-

JUDICIALES

INVENTARIO SOLEMNE.— POR acuerdo de los interesados en la sucesión de don Federico Reich, el de Abril próximo, a las 5 P. M., en la casa Alameda de las Delicias N.o 3,766, procederá a la facción de inventario de los bienes quedados a su fallecimiento. Se cita a los interesados.—Santiago, 26 de Marzo de 1923.—Abraham del Río, actuario. 6-Abr

APERTURA DE SUCESION.— encuentra abierta la sucesión de don Federico Reich, ante el compromisario don Manuel Gaete Fagald Huérfanos N.o 1242.—Santiago, de Marzo de 1923. 28-Abr

REMATE VOLUNTARIO. — EL de Abril próximo, a las 3 P. M., se rematarán ante el tercer juzgado civil de esta ciudad las propiedades situadas en calle López N.os 647-6 y 677 por el mínimum de $ 3,600 y $ 8,000, respectivamente. No tiene gravámenes. Datos en la secretaría del tercer juzgado civil, expediente Carlos Guzmán Duval, autorización para enajenar.

INVENTARIO SOLEMNE. — orden del señor juez del 5.o Juzgado Civil, don Filidor Rodríguez R., el 13 de Abril próximo, a la diez de la mañana, en calle Nataniel Cox N.o 163, procederé a la facción de inventario solemne de los bienes quedados al fallecimiento de don Arturo Urzúa Rojas. Se cita a los interesados con este objeto. — Santiago, 27 de Marzo de 1923. — Roberto Matus, receptor. A—

OCUPACIONES (Ofrecen)

TAPICERO PARTICULAR EJECUTA trabajos a domicilio. Dirigirse J. A., Correo 3. Casilla 5002. M—

HERRADORES NECESITO. IRRAZAVAL 321. M-

NECESITO BUENOS CARPINTEROS de banco. Pago buen sueldo. Conferencia 615. Sección Carpintería. Sa tini. 31-

RUEDERO, MUY COMPETENTE para trabajar a trato, necesito. Maestranza Yungay. Carrascal 3390. 31-

50 Pantaloneras
20 Vestoneras
Necesita
LA SASTRERIA
"EL PRECIO FIJO"
DELICIAS 2675

NOTA.— Se entregan ternos con facilidades de pago.
Consulte hoy mismo.

CARPINTEROS DE BANCO, NECEsito para fábrica. Avenida Constanza 399, Los Leones. Abril 2

COPEROS NECESITA CAFE ASTOria, Ahumada N.o 130. M-30

NECESITASE 4 EMPLEADOS PAra venta bencina, fianza efectiva 400 pesos y muy buenas recomendaciones; presentarse kiosko frente Lord Cochrane 3 a 5. 30-M

VICUÑA MACKENNA 266, NECEsito veinte trabajadores (tratos). 29-M

CERRAJEROS NECESITO. SANTA Victoria 326. 31-M

OPERARIOS COMPETENTES EN muebles finos de mimbre necesita, la Gran Fábrica, San Isidro 261. M-30

NECESITO CORTADOR DE CAMIsa. Independencia 618. 29-M

NECESITO OCUPARME DE CHOfer, extranjero, nueve años de práctica camión o particular. Juan C., Correo Central. 7-M.

EMPLEADO NECESITO, ENTENdido en abarrotes. Casino Biant. Cisternas. Inútil presentarse sin buenas recomendaciones. Ab-1

SE NECESITA UN CORTADOR PAra cajas de cartón. Avenida Matta 446. Ab-1.o

MAESTROS ELECTRICISTAS NEcesito, presentarse en Santo Domingo 1025. Ab-1

NECESITO REPARTIDOR CHIchas con reparto, garantías. Recaredo Martínez. Recoleta. Fuentes 1048.

OFICIALES PASTELEROS. SE necesitan, Andes 3399.

SE NECESITA UN EMPLEADO ACtivo para una casa sanitaria, como ayudante en las ventas y existencias. Dirigirse con pormenores y sueldo pretendido a Sanitario. Casilla 408, central. Ab-1.o

CARPINTEROS BANCO, MUEBLIStas, oficiales adelantados necesitanse. Bilbao 520, Providencia. Ab-1.

NECESITO OFICIAL CARPINTEro. San Diego 2015. A—1

NECESITO PELUQUERO CON HErramientas, sueldo $ 90 semanales o 60 o|o. Delicias 3457. A-1

CARPINTEROS DE BANCO, TUPIceros y huincheros necesita la barraca y fábrica La San Diego, San Diego 2320. A—2

OFICIAL DE BROCHA, EMPAPElador, necesitan. Cochrane 377.

JOVEN TENEDOR DE LIBROS NEcesitase. Delicias 2628.

NECESITO MECANICO COMPEtente en elaboración de maderas y un buen serruchero. Barraca Vicuña Mackenna 1124. Presentarse Sábado tarde. 31-M.

MARGINADOR BUENO CILINDRO necesita imprenta Blanco y Negro.

CORTADOR DE CARNE COMPEtente, necesito. San Vicente 906. M—31

PELUQUERO COMPETENTE SABAdo, Domingo, necesito. Brasil 704. 31—M

SE NECESITA UN MOZO. SANTA Victoria 380.

SEGADORES DE ALFALFA A HEchona: sueldo, 10 a 15 pesos, necesito: Hacienda "Lo Vargas". Estación Batuco. 1.o-Abril

PELUQUERO NECESITO: SANTO Domingo 1932. 31-M

FOTOGRABADOR COMPETENTE, necesítase. Ejército 611. Buen sueldo, casa y gratificación.

BANCO CARPINTERO, VENDO. Conferencia N.o 1251.

SE NECESITAN BUENOS OPERAlos, hojalateros y gásfiter. Es inútil presentarse sin recomendaciones. rrázaval 132. 6-A.

CARPINTEROS DE BANCO NECEsito en Santo Domingo N.o 863, de 0 a 11 y de 3 a 4. 31-M.

NECESITO RECORREDORES DE isos. Artesanos 669.

RELOJERO FORMAL CON HErramientas, necesito. San Alfonso 2. 30-M.

SERVIDUMBRES NECESITA "LA Veloz". Oficina empleos. García Reyes 28. 31-M.

NECESITASE REPARTIDOR PARA carnicería, recomendado. Tratar: Rosas 2580. 1-A.

BARNIZADOR COMPETENTE. NEcesito. Prat 353.

EMBOTELLADORES BEBIDAS gaseosas necesítanse. Avenida O'Higgins 1685. 31-M.

NECESITO PANADEROS Y MAEStro batea. Bascuñán 1085. 3-A.

NECESITASE PELUQUERO. LA mejor peluquería de Puente Alto, se le aseguran $ 40 semanales, preferese casado. Tratar: San Pablo 378, Pieza 11. M-30

NECESITO JOVEN ENTENDIDO en carnicería. Nataniel 999.

NECESITO PELUQUERO SIN HErramientas, aseguro sueldo $ 40. Puente Alto. Tratar: con el cantinero de tren Pirque. M-30

NECESITO HERRADURERO Y HErradores. 5 de Abril 4036.

NECESITO JOVEN ENTENDIDO en venta calzado y niño para repartir calzado. San Antonio 53. M-31

ZAPATEROS ESTAQUILLADORES, 50 necesito y 3 cortadores; buena paga. Cochrane 645. M-30

HORTELANO JARDINERO, CON buenos informes, se necesita. San Pablo 4675. 30-M

TAPICERO OFRECESE TRABAJO a domicilio, tapicería general.—J. Correo 3; Casilla 5002. 31-M

NECESITO UN CARRETELERO para carnicería. Almirante Barroso 4. M-30

CORTADOR [illegible] FABRICA camisas. [illegible] M-31

DENTISTA PRACTICO PARA VALparaíso, urgente necesito. Santa Rosa 2147. M-31

JOVEN EXTRANJERO PARA PASlería, necesito. Delicias 345 M-31

EMPLEADO PARA KIOSKO DE bencina, con fianza, necesito. Tratar, de 1 a 2, en E. Escala N.o 2528. M-30

NECESITO BUENOS OPERARIOS obra grande y chalequeras. Sastrería Merced 773. 30-M

NECESITO CARPINTEROS A trato, Nataniel 571, construcción. 2-Abril

NECESITO CUIDADOR DE ESTAblo sepa sacar leche, inútil presentarse sin este requisito. Echaurren 526. M-31

OPERARIO Y AYUDANTA VESTOnera preciso. Nueva Lastra 846. 30-M.

NECESITO HERRADUREROS. — Mapocho N.o 2932. 31-M.

TAPADOR PARA FABRICA BEBIdas gaseosas, experimentado en máquina saturadora de columna, necesitamos. Bandera 615. Abril 2.

NECESITO BUENOS MAESTROS pulidores en bronce. Tocornal 621. Abril 3.

NECESITO CARPINTERO SIN HErramientas, Santo Domingo 2740. M-31

REPARTIDOR DE CARNE PRECIso. San Pablo 2881. M-30

PELUQUERO NECESITO. AVENIda Matta 337. 31-M

NECESITO UNA APRENDIZ ADElantada en vestones. San Diego 919. Pieza 7. 30-M

NECESITO CARPINTERO SAN Francisco, esquina Maule. 30-M

NECESITO JOVENCITO 15 A 18 años para los mandados con buena recomendación. Alameda 2674. 31-M.

MUCHACHO PARA EL ASEO SE necesita con recomendación, Agustinas 982. M-30

COPERO NECESITO, RESTAUrant del Teatro. Merced 827. 30-M

NECESITO MUCHACHO 15 A 16 años, chanchería. Arauco 1050. 30-M

MUCHACHO PORA MOZO NECESIto. Delicias 1385. 30-M

NECESITO NIÑO REPARTIR LEche. Brasil 213. Ab-2

NECESITO NIÑO DE 12-14 años. Tarapacá 856, casa 9. Tratar de 8-9 A. M.

NECESITO NIÑO PARA MANDAdos sastrería. Claras 20. 2-A.

NIÑOS APRENDICES ELECTRIcistas necesito. Amunátegui 340.

NECESITO NIÑO PARA SERVICIO casa. Cóndor 1044.

NECESITO NIÑO DE 15 AÑOS, SEpa leer y escribir, formal, trabajador, para negocio chico de campo. Mucho porvenir. Con recomendaciones y fianza de 100 pesos. Dirigir carta a Roberto Ramírez, Correo Central.

NIÑO HONRADO DE 15 AÑOS, SE necesita para aseo y mandados de un taller. San Isidro 277. 31-M

NECESITO UN JOVEN DE 16 A 18 años que conozca la ciudad. Libertad 89.

JOVENCITO PARA APRENDIZ dulcería, necesito. Carmen 93. M-30

SE NECESITA NIÑO DE 14 A 15 años, para almacén; se prefiere español. Santa Elena 1605. M-31

MUCHACHO TRABAJADOR, NECEsítase. Exposición 228. M-30

SE NECESITA UN MUCHACHO para los mandados. Huérfanos 724. M-31

MUJER HOMBRE APARTAR Trapos necesito. Cueto 1302. M-31

OPERARIAS SASTRES PARA NIños, vestones y Nosfolk, se necesitan, pagamos los mejores precios, con muestras. Manuel Rodríguez 30. M-30

NECESITO LAVANDERA. MORANdé 854. Abril 1.o

COSTURERA SASTRE QUE SEPA bien se necesita. Aldunate 831. M-31

NECESITO APARADORAS. MAdrid 1386. 30-M

COSTURERAS NECESITO. BRASIL 97-A. 29-M.

AMA ABUNDANTE LECHE NECEsito. Santa Rosa 321, de 12 a 4. M-30

ALEMANA O FRANCESA SERVIcio persona sola necesito. Tratar por la mañana. Coquimbo 140. Cerca Vicuña Mackenna. M-30

TEJEDORAS Y COSTURERAS COMpetentes se necesitan. Maestranza 803. M-31

AMA DE LECHE DE POCOS DIAS necesito. Andrés Bello 466. M-30

PREPARADORA NECESITA FAbrica de Sombreros. San Diego 161. M-31

PROFESORA PARA PREPARATOria necesito: prefiero sepa inglés. Tofré 357.

NECESITO BUENAS COMPOSTUreras obra grande. Sastrería Claras 20. 2-A.

NECESITO LAVANDERA, COCINEra y niña para las piezas. Hotel Torino. Chacabuco 14. 30-M.

CAMISERAS COMPETENTES NEcesito. Agustinas 826.

LAVANDERA CON CAMA ADENtro, necesito. Hotel Paz, San Alfonso 75.

SE NECESITA UNA SEÑORITA para fábrica de tejidos de punto. 21 de Mayo 557, interior. M-30

SEÑORITA COMPETENTE EN LIbros auxiliares, escritura máquina, caja, necesítase. Inútil presentarse sin haber estado en casa comercial. Ahumada 116. M-30

SEÑORITA FARMACEUTICA NEcesito. Bascuñán 1301. 31-M.

COMO APRENDIZ APARA TAller fotográfico se necesita señorita séria y activa, que viva cerca del barrio San Isidro. Presentarse: San Isidro 277. 31-M

MATRIMONIO SOLO NECESITA empleada para el servicio. Merced 657. 31-M

MATRIMONIO SIN NIÑOS NECEsita casa. Ofertas con precio: E. M. Y., Correo 5. 31-M.

SEÑORITAS QUE SEPAN FABRIcar, llenar y cerrar ampolletas necesita el Laboratorio Francia. M-31

MATRIMONIO SIN FAMILIA SE necesita para el campo con muy buenas recomendaciones, él cochero, ella cocinera. Dirigirse por carta: A. P. V., Chépica, Hacienda Las Alamedas. 31-M.

MATRIMONIO O MADRE E HIJO, para sacristán y mano, necesítase. "La Viñita". 30-M.

SEÑORITA PARA CIGARRERIA.— Santa Rosa 42. 30—M

SEÑORITA EDUCADA PARA OCUpación decente, necesito. Huérfanos 2260. 1.o-A

SEÑORITA BUENA PRESENCIA, competente en venta de sombreros de señora con buenas recomendaciones necesito y una adornadora para sombreros de hombre. Rosas 1069. 30-M.

CUIDADORA PARA GUAGUA CON recomendación necesito. Avenida España 590. 30-M.

NIÑA, BUENA LETRA, PARA ayudanta de oficina, necesito. Verse: 5 a 6 de la tarde. Chiloé 1842. 30-M

NIÑITA PARA LOS MANDADOS necesito. Agustinas 2351. M-30

NECESITO EMPLEADA PARA COcinería; calle Exposición 296. 30-M

SE NECESITA UNA NIÑA DE mano, que sepa costura, para el campo. Tratar: Catedral 3185. 30-M

EMPLEADA O MOZO NECESITO. Amunátegui 75. M-30

EMPLEADA COMEDOR REGULAR edad, recomendada. Necesítase. Merced 557. M-31

EMPLEADA PARA PIEZAS, POCA familia, buen sueldo. Victorino Lastarria 158. M-30

NIÑERA CON BUENAS RECOMENdaciones, buen sueldo, necesito. — Blanco Encalada 2241. 31-M.

NECESITO UNA EMPPLEADA. — Manuel Rodríguez N.o 860. 30-M.

NECESITO NIÑA PARA LAS MEsas y ayudar cocina, puertas adentro. Restaurant Universo, Vicuña Mackenna 816. 31-M.

SE NECESITA UNA EMPLEADA formal con buenas recomendaciones para cuidado dos niños. Compañía 1439. 30-M.

EMPLEADA JOVEN HONRADA necesita familia extranjera. Calle Barros Errázuriz 38, Providencia. M-30.

NECESITO EMPLEADA. VICUÑA Mackenna 584, casa 9. 1-A.

EXTRANJERA O CHILENA PARA dirigir casa dos personas y acompañar enferma necesito. Miguel A. Fernández, Casilla 32-D. 30—M

EMPLEADA NECESITO, RECOMENdación. García Reyes 131. 2-A.

EMPLEADA PARA COMEDOR, con buenas recomendaciones necesita. Buen sueldo. Moneda 2238.

EMPLEADA PARA QUEHACERES casa, necesito. Eyzaguirre 852. M-31

NECESITO UNA PIANISTA. TRAtar, de 11 a 2 P. M., Franklin 1004. Ab11.o

NECESITO EMPLEADA PARA Servir las mesas. Porvenir 608. A—1

NECESITASE UNA NIÑERA CON buenos informes. Tratar de 3 a 5. Ejército 310. A—1

NECESITO EMPLEADA FORMAL para quehaceres de casa. San Pablo 2165.

NIÑA JOVEN PARA SERVICIO DE mano, con buenas recomendaciones, necesítase. Calle Angamos 359.

EMPLEADA PRECISO PARA MAtrimonio sin niños. San Diego 380. 31-M.

SE NECESITA UNA NIÑA PARA las piezas. Puente 576.

EMPLEADAS PARA PIEZAS, NEcesito. Delicias 2921, Hotel. 30-M.

NECESITO NIÑA AYUDAR QUEhaceres de casa. Sama 1612. 31-M

NIÑA DE CAMPO PARA TODO servicio necesito. Avenida del Salvador 1069. 1-A.

NECESITO VARIAS NIÑAS PARA el servicio de las mesas. Ecuador 3407. 1-A.

NECESITO UNA EMPLEADA PAra cocina. Nataniel 1658. 1-A

SIRVIENTE MANO Y COCINERA, necesito; buen sueldo. Recoleta 1127. A-1.o

NIÑA NECESITO. QUE ENTIENDA algo de cocina. Servicio muy sencillo. Estado 363. M-30

EMPLEADA 14 O 15 AÑOS, NECEsito. Arturo Prat 1551, casita 22. M-30

EMPLEADA OPERARIA, NECESItase. Exposición 228. M-30

SIRVIENTA PARA MATRIMONIO solo, se necesita. Brasil 430. A-1.o

NECESITO EMPLEADA SEPA COcina. Almirante Barroso 975.

NIÑA PIEZAS, NECESITO. REPUblica 81. M-30

NECESITO NIÑA ENTENDIDA EN el remate de calzado. San Antonio 53. M-31

MATRIMONNO, PEON, COCINERA, necesito. Avenida Pedro Valdivia 231.

AYUDANTA COCINA, BLANCO Encalada 2109. 31-M.

NECESITO COCINERA. SAN ALfonso N.o 1469. 30-M.

BUENA COCINERA NECESITO. — Delicias 1385. 30—M

SE NECESITA COCINERA; PAGO buen sueldo. Santa Filomena 207. 30-M

NECESITO COCINERA, MADRID 1386. 30.-M

PIANO DE OCASION VENDO. PEdregal 275. M-31

NECESITO COCINERA Y SIRVIENte de piezas. Avenida Manuel Montt 867. M-30

COCINERA SIN NIÑO BIEN RECOmendada se necesita. Santa Rosa 227 A. M-30

COCINERA SE NECESITA PARA familia extranjera. Buenas recomendaciones. Buen sueldo. Dirigirse Avenida Villaseca 300, Los Leones. M-30

COCINERA CON BUENAS RECOmendaciones necesito. Compañía 2337. M-30

COCINERA NECESITO, BUEN sueldo, poca familia. Victorino Lastarria 158. M-30

COCINERA O NIÑA SEPA ALGO cocina se necesita. Sotomayor 593. M-30

COCINERA NECESITO, CALLE Catedral N.o 2471. Ab-1

COCINERA NECESITASE. — MAIpú 449. M-30

COCINERA NECESITASE. — SAN Francisco 367. 30-M.

COCINERA NECESITO. TEATINOS 535. 31—M

COCINERA NECESITO. VITACUra N.o 6.

COCINERA CON HIJA NECESITAse. Buen sueldo. Ejército 608. M-31.

COCINERA BIEN RECOMENDADA, sepa su oficio, necesítase. República 302. M—31

COCINERA NECESITASE. HERREra 208.

SE NECESITA UNA AYUDANTA para la cocina. San Pablo 1059.

NECESITO URGENTE DOS COCIneras, recomendadas, aseadas, puertas adentro. Sueldo: $ 80 y $ 50. Avenida Inglaterra 1145.

COCINERA REGULAR EDAD, buenas recomendaciones, entendida en su trabajo, se necesita para Viña del Mar. Sueldo: $ 70. Tratar: Matucana 704. Santiago.

COCINERA COMPETENTE CON buenas recomendaciones, necesítase en casa extranjera de matrimonio solo; págase buen sueldo; se exige sin niños. Calle Angamos 359.

COCINERA SIN NIÑOS PUERTAS adentro, recomendada, necesito urgente. San Pablo 2530. 1-A.

NECESITASE COCINERA PARA casa cena, puertas afuera o adentro. San Pablo 2384. 30-M.

SE NECESITA COCINERA COMPEtente y recomendada; cincuenta pesos. Molina 330. 31-M

NECESITO COCINERA. CHACABUco 14.

COCINERA, NECESITO; BUEN sueldo. Libertad 654. M-30

SE NECESITA COCINERA Y NIÑA para las piezas, prefiérese madre e hija. Chacabuco 145. A—2

MAQUINARIAS

A TEODORO PREISLER, HUERfanos 2448, diríjase cuando necesite adquirir maquinaria. 31-M

VENDO MAQUINA ESCRIBIR EScritura visible. Precio ocasión San Diego 106. M-30

MAQUINAS DE ESCRIBIR DE ocasión véndense o cómpranse. Compañía 1065 Departamento 25. Taller técnico en Reparaciones. M-30

MAQUINA UNDERWOOD, OCAsión. Bandera 82. Ab.-17

COMPOSTURAS MAQUINAS EScribir. Bandera 82. Ab.-17

CAJAS REGISTRADORAS; COMposturas. Bandera 82. Ab.-17

MAQUINAS ESCRIBIR, OCASION. Bandera 82. Ab.-17

CAJAS DE FONDOS. BANDERA 82. Ab.-17

NERVIOSOS, NEURASTENICOS, cansancio cerebral, insomnios, impotencia. Gran remedio Cerebrol. Boticas surtidas. M-30

GONORREAS, AUNQUE CRONICAS, orquitis, estrechez, curan rápidamente Glóbulos Pérsicos. Boticas surtidas. M-30

BRONQUITIS, TOSES, DEBILIDAD pulmón, tuberculosis. Tónico poderoso Pectoral Scott. Boticas surtidas. M-30

MAQUINA DE ESCRIBIR UNDERwood, en perfecto estado, se vende por la mitad de su valor. Bandera 131, oficina 27. 30-M.

$ 150 MAQUINA FOTOGRAFICA Kodak 8 x 10 1|2, de película, lente Bausch y Lomb. Vendo. López 308. 31—M

SE VENDE UNA MAQUINA SINger de mueble, en buen estado, calle Tacna N.o 3428. M-31

CAJAS REGISTRADORAS NATIOnal, de ocasión, con garantía perfecto funcionamiento. Fecilidades de pago. Bandera 109. A—2

VENDIMIADORA Y PRENSA PAra orujo vendo a muy bajo precio. Delicias 2215. 1-A.

CALDERO TUBULAR DE ALTA presión, con motor y molino, vendo de ocasión. Delicias 2215. 1-A.

VENDO MOTOR A GAS CROSLEY, diez caballos, gran estanque, 50 metros cañería galvanizada 1 1|2, funcionando; todo mil pesos. Echaurren 162. 1-A.

MAQUINA PIE SINGER, BOBINA, regalo. San Isidro 1573.

A CHACABUCO 63 DIRIJASE PAra comprar o vender toda clase de maquinarias, calderos, motores, cañerías, bombas, correas, rieles y accesorios; materiales para maestranzas y fundiciones y toda clase de industrias.

COMPRO GASOMETRO ACETILEno, cañerías. Molina 148-B.

MATERIALES DE CONSTRUCCION

VENDO CORTINA FIERRO: MAtucana 1107. 31-M

VENTANAS BUENAS COMPRO hasta diez; también maderas usadas utilizables. Cochrane 1013. M-30

VENDESE PINO USADO, VARIAS dimensiones. Hay 8 tijerales (quince metros). Otros materiales. Vicuña Mackenna 266. 30-M.

REJA, MAMPARA FIERRO, REjas fierro para ventanas y puerta de calle, vendo. Rosas 2253. 1.o-Abril

TEJAS USADAS COMPRO. TELEfono 57. Ovalle. Ab-1

PUERTA DE FIERRO DE 1.80 POR 0.60 m|m., cómprase. Santa Rosa 488. Ab-1.

APROVECHAR LOTE PUERTAS usadas, Huemul 1182.

VENDO BARATISIMO PLANCHAS zinc blanco y negro, canales, cañones, partida sunchos. Patricio Lynch 886. M-31

MEDICINA

SE OFRECE SEÑORITA FORMAL con conocimientos de enfermera para cuidar a señora o caballero enfermo o para acompañar familia fuera del país. Dirigirse: Valparaíso, calle Cajilla 8. A. Meléndez D N|O

EXAMEN DE LA VISTA GRATIS, en el Almacén Optico, Ahumada 264, atendido por el especialista titulado Rotter. Gran surtido de toda clase de anteojos y lentes a precios bajísimos. 1-N-1923

MASAJE MEDICO ELECTRICO, Francisco Lenti, estudios en Italia. Especialidad enfermedades articulares, parálisis, reumatismo, neuralgias, úlceras, tumores cancerosos y del vientre. Consultas de 2 a 5.— Arauco 827. Abr.-13

CLINICA DENTAL, ARTURO PRAT 578, atendida profesional largos años práctica y otra recién titulada Estados Unidos. Empleados, horas especiales y facilidades pago. Seriedad garantía absoluta, atención nocturna y días festivos. M-31

GONORREAS, IMPOTENCIA, SIFIlis, debilidad vital, leucorreas, afecciones prostáticas supuraciones aunque crónicas en ambos sexos. Garantizo curación radical, rápida, procedimientos modernos infalibles. Facilidades de pago, consultas gratis diariamente, a 8 a 12 y de 2 a 7. Festivos, de 8 a 12, atiende enfermos de provincias o por correspondencia. Clínica y Laboratorio Médico del doctor J. Lefevre. San Antonio 41. Casilla 2756. Los días de Semana Santa atiendo de 8 mañana a 7 noche. 31-M.

INSTITUTO ERCILLA. — AVENIda España 82 Regentado por sacerdotes. Profesores Estado. — Kindergasten, preparatorias, humanidades. Alumnos internos, medio-pupilos, externos desde 5 años. 5-A

DENTISTA. — PLANCHAS PARA masticación perfecta, desde cincuenta pesos. Puentes, tapaduras, precios muy módicos. Trabajos muy rápidos personas ocupadas. Teatinos 56. 9-Abril

SEÑORA: NO PIERDA SUS SOMbrillas o paraguas descompuestos, La Paragüería Tupinamba, Esmeralda 371, los compone, moderniza económicamente. Además, compone muñecas. A-1.o

ENFERMOS DE LA VISTA SE atienden. 21 de Mayo 831. 2-A.

ATIENDO ENFERMOS— ME ENcargo de toda clase de análisis de Laboratorio. Inyecciones, incluyendo medicamento, a precios corrientes. Horas reservadas para empleados. 21 de Mayo 831. 2-A.

NERVIOSOS, NEURASTENICOS, cansancio cerebral insomnios, impotencia. Gran remedio Cerebrol. Boticas surtidas.

BRONQUITIS, TOSES, DEBILIDAD pulmonar asma. Tónico poderoso. Pectoral Scott. Boticas surtidas.

GONORREA, ESTRECHEZ, ORQUItis, curan rápidamente Glóbulos Pérsicos. Boticas surtidas.

LOS GREMIOS DE TRABAJO ENcontrarán atención esmerada y económica en Botica Belga, San Diego 591. Abierta hasta las 11 de la noche. Domingo y festivos.

BOTICA BELGA, ATIENDE CON preferencia el despacho de recetas a sociedades obreras.

BOTICA BELGA, SAN DIEGO 591, esquina Eyzaguirre. Continúa sirviendo a su numerosa clientela con sus servicios de farmacéuticos experimentados.

PERFUMERIA, REMEDIOS EXtranjeros, recetas despachadas fuera de competencia. Botica Belga.

BOTICA BELGA, SIGUE CON SUS bajos precios atrayendo enorme concurrencia.

LA PRIMERA FARMACIA DEL barrio, ¿la conoce usted? Es la Botica Belga.

LAS MAS DISTINGUIDAS FAMIlias del barrio, compran en la Botica Belga.

ECONOMICE USTED DINERO Y salud. Botica Belga, despacha bien pronto y barato.

LA BOTICA BELGA, SAN DIEGO 591, esquina Eyzaguirre, a pesar de los altos precios alcanzados por todas las drogas y específicos, mantiene sus precios equitativos y el 50 por ciento más bajos en el despacho de recetas.

DENTADURA SIN PALADAR, EXtracciones sin dolor, garantidas; tapaduras trabajo rápido; precios económicos, horas fijas personas ocupadas. Catedral 1467.

ATIENDO ENFERMOS, ME ENcargo de toda clase de análisis de laboratorio, inyecciones incluyendo medicamento, a precios corrientes. Horas reservadas para empleados. 21 de Mayo 831. A—2

MUEBLES

COMPRAMOS MENAJES DE CAS Atendemos a domicilio. "La Magallanes". Avenida Matta 1004. Teléfono Inglés 147. (Matadero). 30-Mayo-9

MUEBLES COMEDOR, DORMITOrio, escritorio; salón; etc., ofrecemos. Precios ventajosos, facilidades pago. Fábrica. Serrano 398. 3-Abbril

AMOBLADOS FINOS, REALIZA Y hace por catálogo Fábrica Natanie. 464 A-2

VENDO PIANO "BECHSTEIN", en perfecto estado. Blanco Encalada 1673. Ab-2

PIANO ESTUDIO VENDO. DARdignac 495. M-31

PIANO ALEMAN FLAMANTE RIquísimo vendo. Ocasión. Moneda 827. 31-M

SE VENDEN MUEBLES IMPORtados. Moneda 895. M-30

DISCOS PARA VICTROLA EN buen estado, compro. Correspondencia casilla 1850. M-30

PIANO VENDO. VERLO: SANTA Rosa 97. 31-M.

DE OCASION VENDO VICTROLA de mueble, con 40 discos. $ 500. Arturo Prat 1108. 30-M

AMOBLADO DE COMEDOR, ESTIlo inglés con espejo y vitreaux, sillas de cuero, lámpara eléctrica, etc. se vende. Gálvez 73. 30-M

VENDO PIANO EN PERFECTO estado. Maipú 590. 30-M.

ESCRITORIO GRANDE DE CORTIna vendo en 365 pesos. Verlo, hoy Sábado y Domingo. Avenida San Miguel 145. Llano Subercaseaux. Ab-1

VICTROLA DE MUEBLE REGALO 650 pesos. San Pablo 1435.

SE VENDE MEDIO JUEGO SALA dormitorio y varios muebles sueltos. San Isidro 1692. M-31

SE VENDE UNA MESA DE COrrederas y catorce sillas de roble en perfecto estado. Tratar: Av. Matta N.o 135.

DE OCASION VENDO MEDIA DOcena sillas, mostrador, estante, cómoda. Panteón 1181. Ab-1

VICTROLA MUEBLE GRANDE con discos, véndese ocasión. Delicias 4050. Ab-1.

VENDESE OPORTUNIDAD ROPEro importado; vitrina extendida; mesa centro mármol, sillas. Herrera 208.

ROPERO LUNA BISELADA, ENchapado nogal, vendo barato. Eleuterio Ramírez 1040. A—1.o

COMPRO MENAJE CASA COMpleto o piezas sueltas, muebles antiguos, piano, amoblado salón, dormitorios. Pago altos precios. Casilla 3056.

DE OCASION VENDO CATRE bronce y muebles sueltos. Salas 224.

VICTROLA VICTOR, VENDO, POR viaje. Molina 546. 1-A.

VICTROLA VENDE POR MENSUAlidades, avise domicilio.— R. R., Casilla 2635. 30-M.

MUEBLES FINOS, TODOS ESTIlos, maderas nacionales, extranjeras. La London. Prat 353. 1.o-Abril

VENDO PIANO ESTUDIO, PERfecto estado, en 360. Rosas 1340.

$ 100 VENDO LINDO MUEBLE CON vidriera para cualquier negocio. Patricio Lynch 886. M—31

MARQUESA NOGAL TALLADO, vendo 90 pesos. Moneda 3073.

OPORTUNIDADES PARA FAMILIAS

TAQUIGRAFIA, MECANOGRAFIA. Academia "Pitman". Maule 1075. Ab.-17

MODISTA G. M. DE CAMPS, SANta Rosa 259. Se cortan moldes y se hacen medias confecciones. M-31

MANIQUIES ORTEGA, NUEVOS, modelos rebajados de precio. Fábrica Rosas 1869. J-18

PAPAS DE GUARDA, CARBON ESpino y quillay, leña trozada, cereales, pasto aprensado, ofrece a domicilio, a bajos precios. Bodega La Paz, Brasil 776, Teléfono 2340. 3-Abril.

ROPA SEÑORA, VENDESE POR luto. Avenida Portales 2785. 31-M

VESTIDOS, ELEGANTES, ABRIgos, sombreros, pieles, trajes sastre, vendo. Riquelme 630. Ab-4

SE HACE TODA CLASE DE TEJIdos crochet, especialidad en Irlanda y ajuares de novias. Galería Alessandri, por Huérfanos, Cigarrería. 30-M.

CAPA DE VERDADERO (SKUNGS) legítimo modelo, alta novedad, véndese mitad su valor. Pernau, Dardignac 84, casa 1. Ab-1

DE TODOS, PARA TODOS: PAGOS con grandes facilidades, precios moderados, buena mercadería, "La Porteña", Cochrane 395, fundada 1883. Tienda surtida, sastrería medida, ropa hecha, calzado, sombreros, casimires extranjeros y nacionales, terciopelo, gamuza, gabardinas, géneros horrockses, catres, colchones, muebles, etc.

SE VIRAN SOBRETODOS Y TERnos. Gálvez 530. A—1.o

PALETO PIEL, POCO USO, VENdese $ 160. Grajales 2521. M-30

OBJETOS PERDIDOS

HABIENDOSE EXTRAVIADO EL título N.o 30,068, por 7 acciones de la Compañía de Gas de Santiago, queda nulo por haberse dado el aviso respectivo. Ab-1

BUENA GRATIFICACION DARE a quien devuelva perro negro lanudo, Pomerania, llámase Cholo. Moneda 1380.

PRESTAMOS DE DINERO

¡¡DINERO!! FACILITO RAPIDAmente por automóviles, muebles, pianos, autopianos, mercaderías, fianzas, hipotecas. Compañía 1264. Oficina 10. Derecha, interior. 31-M.

SOCIOS CAPITALISTAS PARA NEgocio de préstamos, necesito. Doy buen interés y garantías solventes. Tratar: Compañía 1264. Oficina 10. Derecha interior. 31-M.

CAPITALISTAS: GARANTIZOLES colocación segura de su dinero sobre hipotecas. No les cobro comisión y corro con la cobranza de los intereses y del capital. Julio Pelissier. Morandé 283. Ab-1

FACILITO DINERO, GARANTIAS hipotecarias, partidas $ 300 hasta $ 50,000. San Pablo 2849. Casa 4.

$ 25,000, 22,000, 20,000, 18,000, VENdo de ocasión cuatro casas, 8 piezas c|u., bastante sitio, construcciones flamantes, cal y ladrillo, recién construidas; grandes facilidades pago. Referencias: Avenida Milán 11, sin agente. 1.o-Abril

$ 6,000, LISTO, PRESTO PRIMEra, segunda hipoteca. Milán 11. 13-Abril

SOCIO CON 2 MIL PESOS, NECEsito para negocios serios. Doy garantía. Verse: San Diego 1478. Departamento 10. 31-M

PROFESIONALES

ZURCIDOS INVISIBLES.— NOTAble zurcidor japonés. Especialista, único. Especialidad en viraduras, compostura, transformaciones Son perfectas. No confundirla con similares que plagian sus avisos para equivocar al público San Diego 228.

ABOGADO REDACTA ESCRITOS, testamentos. Avenida Matta. Valdés 1036 7—A

CONDOR 1158, CASA ANTIGUA, única especialista zurcidos invisibles, jersey, sedas, viraduras, hechuras, transformaciones, garantidas. 4-A.

ZURCIDOS JAPONESES, INVISIbles, especialidad viraduras, ternos, sobretodos toda clase composturas, no equivocarse. Casa Amarilla. San Diego 236. 11-Dic.

ZURCIDOS INVISIBLES A MAquina, en 40 minutos. Especialidad viraduras, transformaciones de trajes, abrigos. Hechuras. Sastrería Ideal. San Diego 186. 27-Abril

MODAS: CONFECCIONASE SAStre, capas, abrigos, novias; vendo trajes Gálvez 119. Abril-3

ZURCIDOS INVISIBLES A MAquina, en 40 minutos. Especialidad viraduras, transformaciones de trajes, abrigos. Hechuras. Sastrería Ideal. San Diego 186. 27-Abril

ADVERTENCIA AL PUBLICO. — Aproximándose temporada Invierno, caballero, no malvenda sus trajes usados La Sastrería Claras 20, les deja flamantes virándolos; sobretodos, $ 50; ternos, $ 50. Zurcidos invisibles. Medias, trajes señoras, caballeros, composturas, reformas, limpiar vapor. Recibo para teñir toda clase ropa. Hechuras, materiales de primera, desde $ 70. Claras 20. Abril-25

ALFOMBRAS, LIMPIA, LAVA, arregla, guarda, encera pisos, pinturo, aseos, hace la Higiénica Vacuum Cleaner. Maestranza 918. Teléfono 430. 1—A

RAMON LAVIN, MONTADOR electricista. Se encarga de todo trabajo electricidad, con materiales primera clase, precios los más bajos de plaza por trabajar el mismo dueño. Mucha formalidad en el trabajo. Lord Cochrane 861. A—1.o

INSTALACIONES ELECTRICAS, Merced 851, teléfono 5079. Atiendo reclamos personalmente toda la noche. A—2

DENTISTA TITULADO, CON SIllón y elementos para trabajar desearía asociarse como ayudante de colega con clientela formada. Dirigirse: Serrano N.o 12

PROPIEDADES

RESTAURANT [illegible] Edwards se vende con [illegible] le pago o permutando [illegible] des.

VENDESE AL CONTADO, [illegible] Cisterna", casa-quinta, situa cuadra y media del paradero de carros. Terreno 60 x 60, con leda, parrones, chacra, etc., nueva, con tres piezas, cocina terráneo y galería; mirador. Tratar: Avenida Matta 835. 3-Ab

QUINTA 4,600 METROS CUADRAdos, totalmente plantada, casa nueva 6 piezas, véndese $ 18,000. Avenida Portales 2785. 31-M

$ 15,000 VENDO CASA ESQUINA para negocio y habitación. Produce $ 200. Andes 2601. M-31

OCASION VENDO LINDA CASITA construída alcantarillado y todo confort. Andrés Bello 250. Tratar: Moneda 895. M-30

$ 60,000 SIN AGENTES, BANDERA 84, oficina 27, altos. M-30

6,600 VENDO CASITA INCONCLUsa, un sitio en 2,700 todo cerrado, plantado. Cuevas 1638. M-31

COMPRO CASA, PREFIERO CON árboles, de ocho a $ 14,000, L. A. Correo 12. M-31

VENDO CASA QUINTA, extensa y con buena situación en Comuna Quinta Normal. Grandes facilidades de pago. Tratar: Echaurren 332. 30-M.

EN CLARAS ESQUINA VENDEMOS residencia con renta. Vendemos en 140,000. Alejandro Greene - Cruzat. Sección Propiedades Urbanas Oscar Greene Valverde y Jorge Guzmán Palacios. Teatinos 86. 30-M.

EN LA MEJOR SITUACION DE LA calle Purísima. Vendemos gran propiedad modelo, compuesta de 16 casas que producen el 15 por ciento, susceptible de aumentarse. Edificio de primera clase. Precio sólo 150,000 pesos. Alejandro Greene Cruzat. Sección Propiedades Urbanas, Teatinos 86. 30-M.

CITE EN BUEN BARRIO, PRODUce $ 9,600 por contrato a una sola persona, susceptible de producir hasta $ 15,000 anuales. Precio: 67,000 pesos. Alejandro Greene Cruzat. Sección Propiedades Urbanas. Oscar Greene Valverde y Jorge Guzmán Palacios. Teatinos 86. 30-M.

BAJOS 40,000, VENDO. TRATAR: San Diego 1021. 30-M

$ 34,000 PRECIO REBAJADO, INferior tasación, vendo. Vicuña Mackenna, casa esquina, moderna para habitación o almacén, seis piezas. Propietario: Valdivia 319, esquina Lastarria 4 a 6.

$ 8,000 VENDO CASA-QUINTA desocupada. A. V., Cóndor N.o 942, cerca el carrito. M—31

CASA DESEO COMPRAR EN BArrio Providencia. Dirigirse: "Comprador", Correo Providencia. A—3

$ 7,500 VENDO CASA CINCO PIEzas, extensión 9x33 metros. Nueva Valdés 1059. A—1.o

VENDO OCASION SITIO SITUADO lo mejor del puerto San Antonio. San Pablo 2849, casa 4.

$ 45,000.00, CON FACILIDADES, vendo, espléndido chalet recién construído, muy cómodo, 13 metros frente, 60 fondo. Tiene vestíbulo, gran hall, seis grandes habitaciones y servicios, lindos jardines, situado y tratar, propietario: Vicuña Mackenna 1363. 1.o-Abril

$ 120,000, VENDO O PERMUTO ESpléndida propiedad esquina comercial, tres almacenes, y gran casa residencia, decente, buena construcción; renta mensual: 1,200 pesos; garantido por cinco años; aceptaría propiedad menos valor. Referencias: Avenida Milán 11, esquina San Diego. 17-Abril

PROPIEDADES ADMINISTRO. CObro arriendos atrasados, tramitándose retenciones rápidamente.— M. E. Gómez. Bandera 84. 2-A.

REMATES

ELIODORO ESTAY. Encárgase toda clase remates a domicilio. Anticipa fondos por mercaderías para remates. San Diego 106. M—3

MOISES PEREZ, MARTILLERO, Remata negocios abarrotes, menajes, anticipa dinero. Morandé 833. 8-A.

REMATE BAR-RESTAURANT "Los Cojihues Blancos", Sábado, a las San Diego 2366. Remataré por lotes, por viaje de su dueño: estantería con espejo; buen mostrador, mesas, sillas, pisos, surtido licores legítimos; chúicos, botellas, cristalería, cocina gas, servicio, herramientas varias; romana 400 kilos, admítese ofertas. — Moisés Pérez, martillero. Ordenes: Morandé 833. 31-M

CONTADORES

CONTADOR EXPERIMENTADO, alemán, larga práctica, atiende contabilidades comercio, fundos e industria. Dirigirse: Casilla 5590. 1.o-Ab

ROPA HECHA

ROPERIA LA VEGA, ANDRES Bello 694. Ofrece en baratura ternos ambos, paletóes, pantalones, sombreros, calzado, todo desinfectado. N|O.

ROPERIA LA CASA VERDE, ESmeralda 837, entre San Antonio y 21 de Mayo. Realiza ternos, ambos, paletóes, todo de casimires extranjeros, corte correcto, sombreros, calzado. Visítenos casero, aprovecha nuestros precios. N|O.

ROPERIA MANUEL RODRIGUEZ esquina San Pablo ofrece en baratura ternos, ambos, paletóes, pantalones, todo de ricos casimires, surtido colores, para todas medidas, sombreros, calzado desinfectado. N|O.

ROPERIA ANDRES BELLO, NUmero 601 esquina Recoleta, ofrece ternos, paletóes, ambos, pantalones, ternos de niños, sombreros, calzado, precios baratísimos todo desinfectado. N|O.

ROPERIA "LA GRAN VIA", SAN Diego 236. Casa de compra-venta. Realiza ternos, ambos, vestones, pantalones, calzado nuevo, usado. Facilidades de pago. Nov. 19-23

COMPRAMOS ROPA DE CABALLEro. Vamos a domicilio. San Diego 1861. 31-M.

COMPRO TODA CLASE ROPA CAballeros y niños, sombreros paño, calzado, especialidad en limpiar, aplanchar trajes. San Pablo 1761. M-31

VENDO Y [illegible] TRAJES DE fantasía. S tomayor 872. M-3